臺灣日日新報 夕刊
二月十五日
夕刊定價一部二錢
編輯兼發行人 佐々木 齊
臺北市榮町四丁目卅二番地
發行所 臺灣日日新報社
基隆市旭町（電話七八五） 基隆支局
臺中市寶町（電話四〇七） 臺中支局
臺南市錦町（電話長武〇） 臺南支局
花蓮港街入船町 花蓮港支局
大阪市西區西長堀南通一丁目（ユタカビルディング內） 大阪支局
東京市京橋區銀座一丁目（玉…館內） 東京支局

マツダランプ
マツダ

# 日本の對米態度は條約失效後更に硬化

## 米國一般の印象

【ワシントン十四日發同盟】日本議會に於ける日米問題討議狀況は連日米國各紙に掲載され條約失效後の日本の對米外交を暗示する有力なバロメーターとして注目を惹いてゐるが、一般の印象は日本の對米態度は條約失效後一段と硬化し米國の壓迫を感ずることを深刻化させ日本の死活問題にこれ以上深入りすることは日本の積極行動を激發させる惧れがあると見てゐるやうである。從つて米國政府は新しい事態を慮し今後の出方をどの程度の強さのものとすればよいかを考慮中の模樣で、上院外交委員會が對日禁輸案の審議を當分延期することとなつたのも政府當局の意向を或程度反映したものと言はれてゐる、米國の對日政策は所謂道義的不滿のやり場を求めんがために執つた手段に過ぎないが對日禁輸問題はそれが如何に重大なる結果を齎すものであるかを感ずる向が次第に增して來たこと及び依然たる歐洲情勢の見透しが禁制材料となり容易に結論が出ないと言つた實情である

## 禁輸案の審議を延期

【ワシントン十四日發同盟】對日禁輸問題を討議すべき十四日の上院外交委員會は同委員會が一時間足らずで散會したが同案の審議は當分延期することとなつた

# 貿易省の設置 其の時機に非ず

## 商相答辯 衆院豫算總會

【東京十五日發同盟】十五日の衆議院豫算總會は午前十時三十五分開會

**池田秀雄氏**（民政） 貿易振興に關する政府の方針如何

**藤原商相** 貿易振興の重要なることは云ふまでもないが必ずしも貿易省設置が適當なりや否やは別である、將來においては貿易省設置が必要だとも考へるが今日の需要貿易の狀態から見ると却つてこれを阻害する逆作用もないとは云へないと思ふ、政府としては差當り石炭、電力資材の供給が急を要すると考へ需要の多い貿易省の設置は今日その時機でないと考へてゐる

**池田氏** 貿易省設置の必要は各省間の手續きが煩瑣で商談を逸するのを改善することと有力な意思の下に統制を持つといふことが理由であつたやうに思ふ、これ等の點については何等か對策を考へてゐるか

**商相** 現在の商相としては各省大臣は十分に意思の疎通を計り、更に各省間においても連絡の円滑を計つて行きたいと思ふ

**有田外相** 貿易省については貿易省そのものが目的でなく貿易振興といふことが目的なのであるから省の設置により貿易が著しく振興されるや否やについては更に檢討する必要がある、要は出來る限り各省間及び各省と業者間の連絡を圓滑に行くやうに改善することである、商一言すれば今日の貿易は單に國內問題に止まらずバーター制その他外國との間との交涉による點が多くこの點が貿易省設置によつても果して解決し得るや否や研究するの必要がある

**池田氏** 外務省から通商外交の機能を剝奪しろといふのではないが貿易の實際に當る商工省が一人の手足もなくして貿易の振興に當ることは果して差支へないものであらうか、外務省は海外貿易振興を商工省の貿易局に任すやうにする考へはないか

**外相** 商務官から貿易事務を取除くことは出來ないが一方で經濟外交をやつて行く陣容を整備するとともに外國から經濟外交の足並を亂されぬやうに注意して行きたいと考へてゐる

**池田氏** 円ブロック貿易についてもリンク制實施の考へなきや

**商相** 今日のところリンク制や統制經濟施行の手續きが餘り細密過ぎその狙ひ所は良くても運用宜しきを得ず所期の效果を擧げ得ない點があると思ふ、円ブロックの輸出入は限界制度その他色々の點を考へ輸出の調整と輸入の增加とを睨合せて慎重に研究して行きたいと思ふ

これにて池田氏の質問を終り政府側の都合（貴族院本會議）により午前十一時三十二分休憩

# 質疑全部終る

## 十五日 貴族院本會議

【東京十五日發同盟】十五日の貴族院本會議は午前十時四十九分開會日支國交調整基礎事項に關する說明のため直に秘密會に入り、午前十一時四十分秘密會を解いて日程に入り

**安場保健男**（公正） 各種國策上の石炭入手の努力は多とするが石炭の各方面への配當が過多に依る不足を考慮してこの際水力開發を促進すべきである、政府の方針如何

**勝遞相** 水力電氣の開發は政府も同感でその根本的調査について各省と協力し萬全を期してゐる

**兒玉內相** 河水貯水池など六十條について調査を進めてゐる治水、發電、水道、工業用水などの綜合的調査により御趣旨に副ひ得ると思ふ、既に實行に移つたものもあり本年度の豫算に計上してある

かくて國務大臣の演說に對する質疑を全部終了し、午後零時三十分散會

## 埃及公使參內

【東京十五日發同盟】エジプト國公使アブドル・ラウフ・ハーブ・ザ…ベイ氏は十五日午前十時三十分參內、豐明殿に於て天皇陛下に拜謁、信任狀を捧呈し…新任挨拶を言上して退下した

# 文部省が訓令

## 優渥なる大詔を拜して

【東京十五日發同盟】紀元二千六百年紀元の佳節に方つて畏くも優渥なる詔書を渙發あらせられたのに對し文部省では十四日直轄學校長、公、私立大學、高等專門學校長、神佛各教派宗派管長宛左記訓令を發し教化の任にある者各々奉公の決意を固くせんことを示達した

紀元二千六百年紀元の佳節に方り畏くも優渥なる詔書を渙發せられ臣民報賛の道を昭示し給ふ、聖謨の宏遠寔に感激に堪へず、教育教化の任にある者は各々その責務の重大なるを銘じ益々奉公の決意を固くし國民の先範を垂れ以て聖旨に副ひ奉らんことを期すべし

# 西尾總司令官を汪精衛氏が訪問

【上海十四日發同盟】新支那中央政府樹立に邁進しつつある汪精衛氏は周佛海氏と共に十四日午後零時二十分上海方面軍狀視察のため來滬中の支那派遣軍總司令官西尾大將を上海特務機關長官邸に訪問、食卓を共にし和氣靄々裡に歡談を交へ西尾司令官より新政府樹立工作に對し激勵したに對し汪氏は「前途に幾多の困難があらうともわれわれは前進あるのみ、一日も早く新政府を樹立せんことを期してゐる」と答へ救國の熱意を披瀝し同二時三十分辭去した

# 壯丁廿萬に動員令

## 伊政府突如十四日に

【ローマ十四日發同盟】イタリー政府は連日最高國防會議を開催し萬一に對處する緊急措置に關して審議を進めてゐたが、十四日に至り突如一九一九、一九二〇兩年生れの壯丁約二十万に對して召集令を發した、バルカン、近東方面の情勢が頓に緊張を示しつつある折柄、イタリー政府のかかる大英斷は頗る注目されてゐる、一方ハンガリーのチャーキー外相は近く再びイタリーを訪問、チアノ外相と會見する模樣であるが、政界消息通はハンガリー、ルーマニア兩國關係が依然好轉せずこの方面の情勢が漸次緊張の度を加へつつある折柄兩者の會談に重大關心を寄せてゐる

## 緊張した豫算總會

（所信を披瀝する畑陸相）

# 石炭增產計畫の閣議上程は來週

【東京十五日發同盟】商工省の石炭增產計畫は大藏省において增產の上必要と認める經費を追加豫算に計上することになつてゐるが、藏相としては或る程度獎勵金を支出することに就ては異議なしとするも商工省案に依つて果して所期の增產を擧げ得るや否やに就てはなほ研究の要ありとして、殊に一億円に上る巨額の支出に就てはその財政上に及ぼす影響も考慮する必要ありとしてゐるので同計畫が最後的決定を見て閣議に附議されるのは早くとも來週と見られる

# 石炭業者側も商工省案に滿足

## 增產補助金一億一千萬圓

【東京十五日發同盟】商工省では石炭增產獎勵金、坑道開鑿補助金等に一手販賣會社に對する補助金計一億一千万円の支出及び合理的增產力の優先的配給に依る積極的增產策を決定したが、右に對し石炭業界では石炭獎勵金及び補助金の交付方法に關しては技術上困難であるからこれを一括して一手販賣會社に對する補助金として交付されんことを希望してゐる、又右補助金交付案は業者の要望たる炭價引上げに代る措置を得た措置であるが一億一千万円の補助金は噸當り平均一円七八十錢に當り生產費の値上りをカバーする程度に止まるが財政困難の折柄これ以上政府の補助は望めないことであるから業者側としては商工省の增產案に一應滿足の意を表し石炭增產に積極的努力を拂ふ方針であり、問題は資材勞力の供給如何でこの點政府の考慮を…

# 米海軍大擴張 修正案可決さる

【ワシントン十四日發同盟】米國下院海軍委員は去る一月三十一日十三億ドル五箇年計畫の海軍大擴張原案を否決、六億五千五百万ドル一箇年計畫に修正したが、右修正案が十四日の委員會において可決された、同修正擴張案の內容次の通り

一、戰鬪艦艇二十一隻新造
一、補助艦艇二十一隻新造
一、海軍航空兵力を三千機より四千五百機に擴張

# 龜山附近の敵兵を猛擊

【杭州十五日發同盟】龜山及び西南方陣地に蟠踞しつつあつた敵第六十一、六十二、百八、百九十二、五十七、六十七、七十九、百九十、百九十一等各師の一部及び抗敵自衞軍約四團に對し我小村、伊鳳、北圖等の諸部隊の一部は十四日夕刻を期し一齊に攻擊の火蓋を切つて南進を開始し兩所に頑敵を擊散らし猛進中である

# 獨人引渡しは近日中に實行

## 英官邊言明

【ロンドン十四日發同盟】淺間丸より拉致されたドイツ船員二十一名中九名の身柄引渡しに關し英國官邊では十四日午後左の如く言明した

淺間丸より拉致されたドイツ人中九名を日本官憲に引渡す時期並に方法については既にクレーギー大使と有田外務大臣の間に折衝が行はれ、その詳細については目下兩國政府間に於て協議中であるが、引渡しは恐らく近日中に實行されるものと思ふ

# 威海衞、青島間沿岸 船舶の出入を禁止

【青島十五日發同盟】北支方面艦隊では十五日より一切の船舶、戎克の威海衞より青島に至る山東半島沿岸の出入を禁ずることとなり十五日最高指揮官の名をもつて次の如く布告を發した

昭和十五年二月十五日以後特令あるまで一切の船舶、戎克の威海衞（含まず）より青島（含まず）に至る山東半島沿岸の出入を禁止す

# 重慶防空强化

## わが爆擊を恐れて

【上海十五日發同盟】重慶來電に依れば四川奧地一帶は昨秋から名物の冬霧りが晴き日本軍の空襲から僅かに逃れてゐたが、漸く晴が續き再び日本空軍の爆擊が活潑化することを恐れ重慶當局は目下防空施設强化に狂奔しつつあり、居住者の强制退去を命ずる一方、市內百ヶ所の防空壕及び避難民收容所の建設を急ぎつつあると言はれるが具體的に有效なる措置を至急實施せんことを要望してゐる

# ソ芬戰況

## 芬軍司令部發表

【ヘルシンキ十四日發同盟】フィンランド軍司令部十四日發表

一、カレリア地峽ラドガ湖東北地區內に於てソ聯軍は再び攻擊に出て來たが我軍はこれを悉く擊退、ソ聯軍は數千の死體並に數十のタンクを遺棄して敗退した
一、海上に於てはソ聯軍の一部隊が氷上傳ひに來襲したが我軍のコイビスト海岸砲臺はこれに猛射を浴せて擊退した
一、我空軍は十三日ソ聯軍の集結地に有效な爆擊を行つた、ソ聯空軍もラーチ、ブルゴ、ヘイノーラ、ヴイボルグ等の諸都市を空襲、このため非戰鬪員多數が死傷また火災を起した、十三日中の敵機擊墜數は十七機である

# 交戰、中立國船の遭難事件頻々

【ロンドン十四日發同盟】交戰國並に中立國船舶の沈沒するもの依然頻々たる有樣であるが十四日ロンドンに達した遭難事件次の通り

英汽船ブリティッシュ・ストライアンフ號（八、四〇二噸）グレタフィールド號（一〇、一九一噸）は十四日北海並にスコットランド海岸で沈沒、グレタフィールド號乘組員中十二名は行方不明となつた、又デンマーク汽船チヤスタインマエルスク號（五、一七七噸）はモロッコからデンマークに向ふ途中ノルウェー海岸を距たる百三十浬の沖合でドイツ潜水艦のため擊沈された

## 吳乃濟氏來訪

…國治安維持會會長、同防共聯盟國長吳乃濟氏は治安維持會秘書長…氏と共に此程來臺、約二週間の豫定で全島の產業文化狀況を視察する筈であり十五日本社を來訪した

## 人事

▲朝倉秀雄氏（日糖常務取締役）十四日來北（鐵道ホテル）
▲藤吉良雄氏（北海化學取締役）十六日高雄へ
▲劉恍耳氏（南日本鹽業專務）一宮社長と共に十五日夜行にて臺南へ
▲出澤鬼久太氏（東洋實業取締役）十五日朝來北（鐵道ホテル）宮社長と共に夜行にて臺南へ
▲福茂德氏（…理事）日來北（鐵道ホテル）十五
▲久保慶吾氏（大阪瓦斯取締役）十五日南下文より寄港（…）

## 無絃琴

台灣でいま一番景氣よく賑はひの溢れてゐるのはいきの花蓮港と臺東とであるが、それに引換へ振もふるはず寂しいのは台東街である▲台東の生命線だといふ加路蘭灣の築港問題の如きも歷代の田文官總督以來の宿題であるのにスフィンクスの謎の如く未だに解かれずにゐる▲台東築港が遲らされてゐる理由の一つに花蓮港築港が出來たので其の餘惠が當然台東にも及ぶから——といふのだが、皮肉にも花蓮港開港と共に台東への定期船は寄港取止めとなり、土地の人々は却つて逆に不便になつた——と不平を並べてゐる▲それで一部の者は、台北へ出るにも花蓮港を通るに忍びぬとて不便な南廻りのアロエ越えをして高雄へ出て西部線で行くといふ程に心理的にも拗ねひがんでゐる。その心情に至つては確かに同情に値するものがある▲第一台東街といふのが間違つて海濱に作られ其の爲今日に及んでゐるので、卑南大溪の洪水には常に惱まされ、冬季は河原の沙塵で又惱まされるといふ狀況。命の加路蘭灣は卑南大溪の彼岸にあつてざつと三、四キロも離れて居り、將來發展が出來ても今の街では不便だといふので營今は台東街を卑南山麓の健康地へ移したいといふ希望もあるやうだ▲何しろ廳下は山が九割で殘り一割の平地も荒れ放題の河原、耕作ができる土地が頗る殘るかだ。府の道路港灣課が懸命になつて流された河原の跡を整理しては段を築けてゐるが、何れも間に合せで南廻りの縱貫鐵道なんて凡そ夢を描くに等しいもの▲だとすると加路蘭を築港するか、知本から臺東へ出る深山、知本山越えで東部鐵道でも引いて交通運輸の便を圖る外は無いだらう▲でも幸ひの事に營今、熱帶有用植物の栽培が台東廳下で頗る盛んになり內地の企業家が山の方へ入り込んでコーヒー、カカオ、デリス、規那等の栽培に手を着けてゐる。だがこれとて交通路が開かれねば將來の發達は覺束ない▲折柄臺田台東廳長も出北中だが、何とかして此の惠まれぬ台東に官民の努力で新しい希望と力とを持たしたいものである。

# 三國志

（出盧の卷）(131)
吉川英治作
矢野橋村畫

## 競ふ南風（一）

今でこそ、地方の一郷士に落魄れてゐるが、何といつても、曹家は名門である。嫡子の曹操も又、出色の才人と、遠近に聞えてゐる

「老勢をうけて降つたものである——」

といふ讃辭の声に、先づ近村の壯丁や不遇な郷士が動かされた。

「陳宮、こんな雜兵ぢや仕方がないが、もつと有力な諸州の刺史、太守などが集まるだらうか」

時時、彼は陳宮へ計つた。

陳宮は、默頷した。

「忠義を旗に書いて待つてゐるだけでは駄目です。もつと爲國の至情を吐露なさい。鉄血、人を動かすものを打つつけなさい」

「どうしたらいいか」

「檄を飛ばすことです」

「おまへ、書いてくれ」

「はい」

陳宮は、檄文を書いた。

彼は、心の底から國を憂ひてゐる眞の志士である。その文は、讀む者をして奮起せしめずに措かないものであつた。

「——ああ名文だ。これを讀めばおれでも兵を引つ提げて馳せ參ず

るな」

曹操は感心して、すぐ檄を諸州諸郡へ飛ばした。

英雄もただ英雄たるばかりでは何も出來ない。覇業を成す者は、常に三つのものに惠まれてゐるといふ。

天の時と、地の利と、人である。

時に、曹操の檄は、時を得てゐた。

日ならずして、彼の（忠）（義）の旗下には續々と英俊精兵が馳せ參じて來た。

「それがしは、衛國の生れ、樂進字は文謙と申す者ですが、願はくば、逆賊討伐を、ともに討たんと存じ、麾下に馳せ參つて候」

と、名乘つて來る者や、

「——自分等は沛國譙郡の人、夏侯淵、夏侯惇と云ふ兄弟の者ですが、手兵三千をつれて來ました」

と、いふ頼母しい者が現はれて來たりした。

尤もその兄弟は、曹家がまだ譙郡にゐた頃、曹家に養はれて、養子となつてゐた者であるから、眞つ先に馳せつけて來るのは當然であつたが、そのほか毎日、軍勢に到着を請ふ者は、枚擧に遑がないくらゐであつた。

山陽鉅鹿の人で李典、字は曼成といふ者だの——徐州の刺史陶謙だの——西涼の太守馬騰だの、北平太守の公孫瓚だの——北海の太守孔融だのなんどといふ大物が、各々何千、何万騎といふ軍を引いて呼應して來た。

彼の帷幕にはまた、曹仁、曹洪のふたりの兄弟も參じた。

一方、それらの兵に對して、曹操は、衛弘から充分の軍費をひき出して、武器糧食の充實にかかつてゐた。

「あのやうに、軍資金が豐富なところを見ると、彼の檄は、空文でない。ほんとに朝廷の爲に逆賊を討つてゐるのかも知れん」

形勢を見てゐた者までが、その陸々たる軍備の盛況と大規模なのを見て、

「一日遲れては、一日の損がある——」

と云はんばかり、爭つて、東西から來り投じた。

（河南の地を、兵で埋めてみせん——）

と、いつか衛弘に云つた言葉は今や空なる豪言ではなくなつたのである。

從つて、衛弘も、投資を惜まなかつた。いや、彼以外の富豪までが、みな合力して、

「どうか、使つてくれ」

と、金穀を運んできた。

すでに曹操はもう、多くの將星を左右に侍らせ、三軍の幕中に傲然とかまへてゐて、それらの獻物が取次がれて來ても、

「あ、左樣か。——持つて來たものなら取つておいてやれ」

と、云ふぐらゐのもので、會つて禮りもしなかつた。

パンX
クロームX
オリエンタルフィルム
引伸には プライト ブリリアント 印畫紙

（漢方女神）

日本人の體に適ふ
皇漢藥「救心」の効目
よく風邪をひく方に
熱・セキ・ね汗のある方に
心臓がすぐドキドキする方に
抗病力を增す動物ホルモン

動物の精膽は、昔からの經驗で、その實効を確かめ、重い病人に良くキキメを賞用され、吾が國では大名方の印籠藥とされて、肌身離さず珍重されたものです。西洋醫學も、最近初めて動物ホルモンの偉大な作用を認め、科學的にその効力を證明するやうになりました。同じ藥物でもこの動物精膽の作用は實に効目の速いことであります。

今日、心臓や肺、肋膜、胃の弱い方々から、効目がよいといはれ評判の「救心」は昔の印籠藥で、烏犀角、麝香、熊膽、牛黄、其他數種の優れた皇漢動物精膽藥を、日本人の身體に適合するやう最も効果的に配伍したもので、ホルモン質の特長として藥成分が極めて微細な細胞質ですから、心臓病患部への吸收作用が早く、衰弱した心臓を元氣づけ、胃腸を丈夫にし、血行とホルモンの分泌をよくし芯から身體を健康體にします。

動悸、息切れ、ね汗に惱み
發音迄難澁せしも「救心」の御蔭で救はる

香川縣大野香川郡新川市街地の名刹 本覺寺の御住職 山本利生師

昨年の頃、實は過る昭和十年頃より心臓病に罹り目眩み、動悸息切れ、ね汗に惱まされ、充分なる發音も叶はず、說教等に就しても甚だ心苦しき病狀にて、其の上全身に浮腫を生じ見たるも、「救心」服用後は効果顯はれ前記の苦しき諸症狀も次第に薄らぎて參り、數ヶ月目には全く病を忘れる程の健康體と相成り候。

「救心」藥價は一週分二圓、二週分三圓五拾錢、三週分五圓。藥店デパートに有り。品切の節は直接救心本舖へ振替東京七二八六番

救心のキキメある症狀
心臓の病で苦しむ人
肋膜や肺のよくない人
胃弱で食慾の進まぬ人
心臓弱く動悸や息切の人
胸が弱く熱やセキの出る人
盗汗で夜分ね苦しい人
神經痛で手足の痛む人
心臓脚氣で苦しむ人

特種動物精膽藥「救心」實驗試藥二日分
無代進呈
目下「救心」二日分と「心臓の手當と食養生」を一人一回限りハガキで御申込の方へ無代進呈致します。

申込は 東京市京橋區西八丁堀二丁目十一 救心本舖 電話京橋二〇一番・九〇四番

# 南寧奪回軍の掃蕩戰

# 任務重き秋富部隊

## 最後の强行突破を敢行

【南寧東北方山地にて西村特派員】總攻撃第二日目の一月二十九日石竹嶺を占領した我等の秋富、森山、末次、津田の諸部隊は春雨と濃霧とで戰闘困難を極め山頂で陣地を構築シトく雨に濡れながら夜を徹した、寒氣凛然たる上に焚き火する事は勿論

**喫煙** する事すら許されない、銃声の絶え間に聽こえるものは兵士達が發する咳ばかりである記者の脳裡を往來するものは人家に住む有難さのみであるが將兵達は何を考へてゐる事だらう、多分生命に對する哲學も何物も超越した明日の戰闘ばかりである、午前五時頃に至つて暗黒の中で又もや銃声が猛烈になつて來た、彼我の發する銃声は谷間に谺して壯絶其のものである、敵は盲射ちに射つて來る弾丸はビューくと頭上を掠めて飛來するかと思ふと時々身辺近くに飛んで來る、夜が明けても霧の爲め暗夜より更にヒドイ暗中模索の戰闘である、遂に〇〇に進出して敵の退路

**遮斷** と云ふ重要任務を担ふ〇〇部隊は地形の困難と天候の不利にも拘らず肉彈又肉彈で退路せねばならぬ、敵は昨夜我が軍が占領した石嶺の次の山頂に鉄條網を幾重にも張りめぐらして頑固なる陣地に依り必死の防禦をしてゐて却々近接の機會を與へない、秋富、末次兩部隊は愈よ最後の強行突破を敢行する事に決定、原谷部隊長の指揮する決死隊が敵の鉄條網を破壊して強行突破をやる事になつて勇躍進發した、敵も我が軍の此の挙を察知したのか盛んに水冷式機関銃を打ち出した、我が陣地からもそれッとばかりに津田部隊の臼砲と自動火器を一斉に浴びせた、谷間に谺する

**銃聲** は天地も裂けんばかり、九時頃になつて敵の銃声は絶え我が軍の突撃の喊声は敵陣地にどよと揚つた、突撃が成功したのだ、敵が遺棄した水冷式機関銃、小銃、手榴弾や俘虜が續々後方に運ばれて來た、一時は戰況果して如何になるだらうかと思はせられた程壯絶であつたが多数の俘虜の顔を眺めた時皇軍ならではとても出來ないと云ふ信頼で胸一杯であつた

# 總攻撃の命下る

## 昆明嶺の高地へ進撃

【南寧東北方山地〇〇にて西村特派員】總攻撃の第四日目たる一月三十一日に三三〇高地を占領した我が林部隊は寒風吹きまくる中で夜中敵迫撃砲の砲撃と數回に亘る逆襲を撃退しながら又もや塹壕内で夜を徹した、明けて三十一日第四日目の總攻撃だ、將兵達は連日の疲れも見せず東想至嚴

**意氣天を** 衝くの慨を以て東北高地に集結を完了して昆明嶺東北高地の陣地に縦横する敵を攻撃すべく陣形を變更して轉進した、此の途中先導となつた〇〇部隊が濃霧を利用して脚のスクやうな大絶壁を展開した、同部隊長は昨夜來三三〇高地東の谷間の大部落に有力な敵が潜伏してゐるのを察知、之を攻撃すべく甲斐（辰）太田、伊與の諸部隊を以て濃霧を利用し部落側面の高地を占領せしめ自ら西村、大村部隊の先頭に立ち進行中、山の中腹に到つた頃部落より隊伍を為した支那軍が同じ高地目差して大声で談笑しながら上つて來た、二百米、百米と彼我の距離は

**接近して** 來た頃、支那兵の指揮官が部隊に對し何かしきりに呼んでゐるが通訳は附近にゐないので其儘應答する事なく山上へ山上へと急いだ、敵はしきりに高声にて連絡しだしたので部隊長は部下を制すると共に逐次的々々と應答して急いで登山せんとしてゐたが最早今迄連山をコメてゐた濃霧が拭き去つたやうに消えた、今迄支那軍と思つて接近した敵は周章狼狽して喇叭を吹鳴して射撃を開始しだしたので山頂で配備に就いてゐた甲斐（辰）太田、伊與の諸部隊と共に一斉に火蓋を切つたので敵はなすところを知らず右往左往した擧句我が機敏なる射撃に殪れ

**遺棄死體** 多數を残して部落内に逃げ去つたが有效適切なる火器の猛射を浴びて殆ど殪滅した

# 鐵條網破壞班と決死隊進む

## 指揮するは石原隊長

【南寧東北方陸地にて西村特派員】廿八日早朝基地を出發した秋富、末次、森山部隊は渡邊部隊と緊密なる連絡を取りつゝ何れも轡を並べて敵陣に突入したのである、渡邊部隊の隣接の〇〇部隊の前進方向には午前九時頃には砲声殷々として物凄く攻撃を開始してゐる我等の林部隊の方面にも敵の砲弾が飛來せられる、正午頃には〇〇に差しかかるや早くも迫撃砲弾が飛來して物凄い音を立て附近の谷間に落下するのである、寺村、原、甲斐、江頭、北川の諸隊は正面より太田、甲斐（辰）大村、伊與、西村の諸部隊は左側面に迂廻して攻撃は開始せられた、漸くして〇砲の津田部隊も織田部隊の道路開設を待つて山上より猛烈に威力を發揮した彼我の砲声は盛んに谷間を震かした、折柄春雨に加ふるに猛烈な霧が連山を蔽ひ寄せて來た、二十米前方は山の姿も何も識別する事は出來ない暗夜より更に甚だしいのである、併るに彼我の戰闘は益々熾烈になつて來た、原部隊から石原隊長の指揮せる鉄條網破壊班と突撃隊の決死隊が勇躍出發した、暫くして前方の敵陣地より友軍の突撃の喊声は高々と揚つた、嗚呼！突撃は成功したのだ、時に午後四時頃で敵の集中火は其後も盛んに唸りを立てて飛んで來る、負傷者戰死者が担架に依つて後方に運ばれる壯絶悲壯な光景を呈して來るのである、稀深き為残念ながら占領陣地を確保し林部隊長始め各將兵は山頂の塹壕内で春雨にシトシトと濡れながら夜を徹するの止むなきに至つた

# 白衣の勇士内地へ

【基隆電話】内地帰還の戰傷病兵は十五日午前十一時〇〇に臨んで基隆駅発、直ちに同十一時出帆の〇〇丸にて衛兵、防衛團、婦人會等の盛んな見送りを受けて離台した

# 肉彈となつて突撃

## 廣西軍の抵抗も水の泡

【南寧北方〇〇にて西村特派員】二月二日今日は總攻撃以來始めての日本晴で戰争日和である、春雨と濃霧とで少からず悩まされた將兵も喜色満面たるものがある、本日の攻撃目標は賓陽、武鳴南平好を分つ最後の

**嶮峻** で且つ最後の抵抗陣地である早朝から激戰を豫想せられるも天氣晴朗にして火力を發揮するに十分、此の最高峰を越せば人里恋しい大道に出る事が出來ると云ふので連日の疲勞も打消して仕舞つて元氣百倍、愈よ敵もあるかと川崎、服部、内田、山口、山田、北川、甲斐、寺村、岡村甲斐（辰）大村、西村、伊與の諸隊は敢然と立つて第一線に轡を並べた、友軍津田部隊の擲弾筒も有效適切に思ふ壺に威力を發揮してゐるかと思ふと先發隊の勇士の面々は各々稜線から稜線へ凸地から又は凹地から各々敵陣地を包圍せんものと嶮峻を攀ぢ登つて接近してゐる折柄、懐しの荒鷲が逞しい翼を張つて

**飛翔** し來つて敵陣めがけて爆撃を始めた、敵は最初迫撃砲、水冷式機關銃、機關銃を以て猛烈に射撃してゐたが何を思つたか焼夷彈を射ち出したので友軍進出の前後の枯れ草に火が移り全山、山火事だ、友軍の進撃困難を思はせたが巧に猛火を避けて突進する様は壯絶限りなきものがある、記者は死角にかくれて戰況を見てゐると森山部隊の戰闘正面では猛然として襲ひ來る猛火の前に立ち敵の乱射も物ともせず軍刀を抜き放ち枯草を薙ぎ拂ひ突破路を開いて突撃を敢行してゐるではないか壯絶限りなきものがある、空陸、砲擊、肉彈又肉彈と突撃の前には如何に頑強なる廣西軍と雖も、殲滅的打撃を受けて

**遺棄** 死體累々たる外甲斐、長、内田、川崎の諸隊では迫撃砲數門、其他の諸隊では水冷式重機自動小銃多数を鹵獲した

# 食糧も燃料も不足

## ぞつとするソ聯の慘狀

【敦賀十五日發同盟】ソ聯政府に招聘され一年半モスクワ市のセパロージ製鉄工場に勤務してゐた米國人ハジアドエシー氏は帰國の途十四日午後歐亞連絡船氣比丸で立寄つたが語る

歐露方面は四十三年振りと云ふ嚴冬で零下四十五度にも達してゐる、このため市民の凍死者續出し慘狀を呈してゐる、燃料不足で暖房も不十分なので市民はいづれも地下室に滑り込みふるへ上つてゐた、又最近モスクワ市内ではヒトラー總統の肖像がスターリンの肖像と並べて掲げられてゐる、何せパロージ製鉄工場の職工は週給八十六ルーブルで食糧は一回パン一切れとスープしか給與されない爲め空腹と榮養不足で餓死する者さへある、だから各地にストライキが頻出し工場能率は上らずかうなると指導者に對して目も當てられぬ處刑も加へてゐる有様でぞつとすることばかりだ

### 増産週間中も賭博

【基隆電話】基隆郡では既報の如く鑛業勞働者の出役を獎勵するため、八日から十二日迄五日間鑛業増産安全週間を實施したがそれでも週間中の賭博犯檢擧數は五十件二百四十六名、罰金高四千七百円に上つた、檢擧者は殆ど九分金瓜石の部落が大多數を占めてゐた

# 疑惑は晴れる

## ホノルルで事前に處置の指令

## 淺間丸事件の渡部船長

【東京十四日發本社特電】淺間丸事件は國民に義憤を湧かせ議會でも再三激しい論議の的となつてゐるが、十三日の衆議院會で小山亮氏（時同）の外相に對する質疑に依り激しい非難を浴びた當面の責任者船長渡部眞氏の立場が初めて明かにされ同情を捲起した、渡部氏は郵船會社でも一、二の老練船長であるが今度の事件に際し徒らに手を拱き英國の不法手段に屈したと云ふ理由であつたが、十三日の衆院總會で小山代議士は事前に問題を惹起する惧れのあることを察知した渡部船長がホノルル出帆に際して佐藤総領事と協議、その指令に依り処置を執つたものであることを明かにした上、船長の家族に迄言及し母堂ヨネ刀自（七〇）が一家が世間の迫害に曝されながらも"自分の子は日本男子として恥かしいことをするやうには育てゝゐない"と飽くまで我が子を信ずる毅然たる態度を稱讃しつゝ事實の曲直を有田外相に迫つたもので、これに對し外相も又率直に"淺間船長は決して職責は汚してゐない、世間でこれを非難するとすればする方が間違ひ殊に家族にまで世間の冷たい眼が向けられてゐるとすれば氣の毒に堪へぬ"と同情の言葉を述べたので渡部船長を繞る疑惑は完全に一掃された、この夜本紙の記者に渡部夫人は語る

"私は何も云ふことはありません、どんな誤解や迫害を受けてもこの場合私自身から一言言葉を挾むべきでないと信じてゐます"と言葉少く述べたのみであつた

渡部船長は事件後待命となり只管謹慎の日を過して表向きの面會は一切斷つてゐる氏は强ひての乞ひに雨の中を門前に姿を現はれ

"いや、一寸の疑惑は問へば"そんなものはなにもありません"と一言力强く述べたのみであつた

### 阿蘇號の發動機引揚げ船空しく帰る

十二日午後一時基隆出帆遭難阿蘇號のエンジン引揚に向つた第二十一振興丸は猛烈なる風浪の為め現場付近に近づく事を得ず途中より引返し辛うじて十四日午後三時基隆に帰航した、季節風が收まるのを待ち日を改めて引揚げに向ふ豫定である

### 北一師から上級學校に合格

北一師の上級學校合格者は在學生では東京高師に福習科二年福岡文一君、東京農業教育専門學校に佐

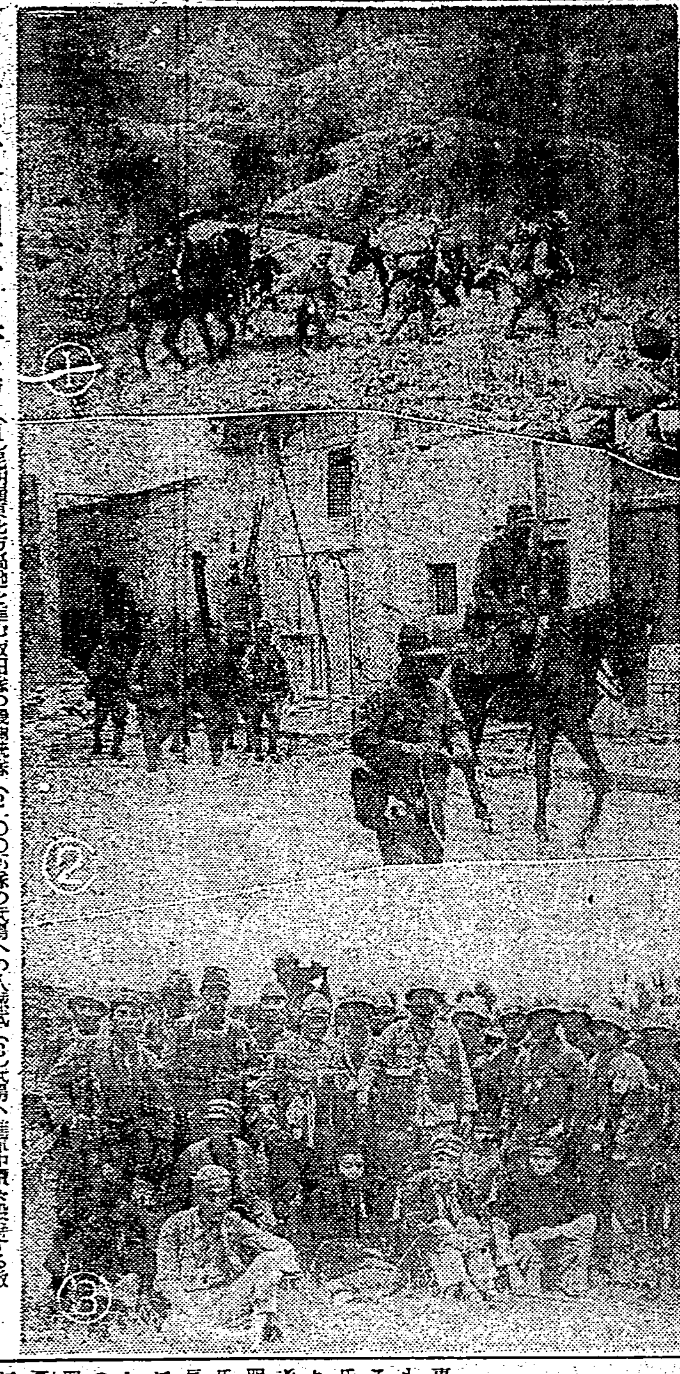

南寧奪回軍を掃蕩（１）昆明嶺東北方高地を進む坂田隊の機關銃隊（２）〇〇部隊の武鳴への入城式（３）武鳴へ進軍中賓陽を望見する敵の捕虜（西村本社特派員撮影―臺灣府許可濟）

# 帝都の紀元節行進譜

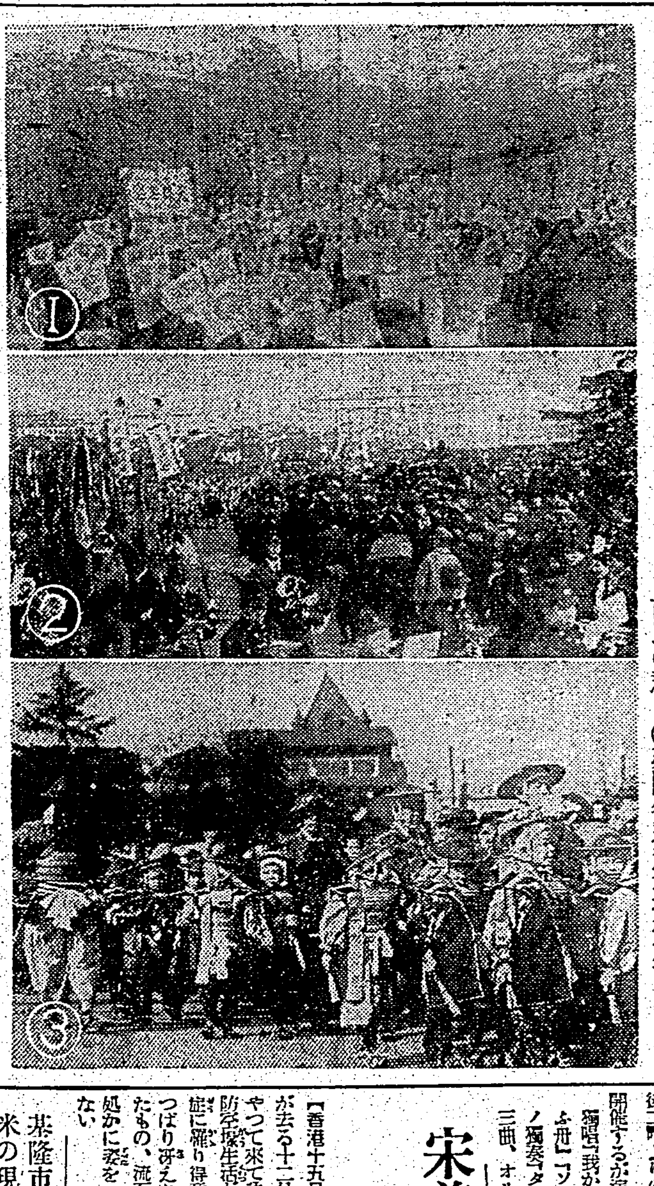

①二重橋前の女學生の旗行列　②各區より二重橋前に集まる建國祭奉祝行列と市民の群　③建國祭奉祝武者行列

# ス・フ問答五時間

## 女性攻撃群とお役人達

【東京十四日發社特電】弱いス・フ、不經濟なス・フと國策纖維ス・フ製品も最近は非難の的、當局を始め製造販賣關係者に直接使用者の不滿を傳へなんとかこれの改善を圖つて貰はうと東京婦人會では十三日午後六時から虎の門滿鐵ビルで代用品調査報告並に對策懇談會を開催、村上秀子、山田わか、吉岡彌生女史等三十餘名の女性攻撃群と商工省より石田人造纖維課長、長野製品局長安保長、内閣日本紡績事務を始めス・フ協會百貨店代表等の權威者の多數が二手に分れて五時間に亙る論爭を行つた、婦人側の意見は"ス・フは水にも火にも弱くその上値段は高くて今の儘では木綿の代用品としての資格はない"當局、生產者側は"無理もない"と一應は納得したものの"然し國策の前にどうか默つて我慢して欲しい"と五時間に亙るス・フ問答は結論もなく呆氣なく終つて一同散會した

### 戰傷者の訂正

林部隊の戰傷者（四日原隊發表）中歩一久松久雄（台北市建成町四ノ三）とあるは歩一久松久雄（鹿児島縣大島郡天城村大字松原上區一五六二）の誤りと五日原隊から訂正發表があつた

# 金冠用白金の代用品

## 一齒科醫七年間の研究で結實

【東京十五日發本社特電】金冠用金、白金の不足で前途暗澹たる齒科醫界を救ふ優秀な白金代用品シルデンが帝都の一齒科醫によつて發明された、世田ヶ谷區の一齒科醫林実氏で既成代用品、パラヂウム合金俗にサンプラチナと呼ばれるニツケルクローム合金の致命的缺點と言はれる非衛生的有臭腐蝕加工困難を排除して合理的齒科用合金を發案すべく昭和八年春開業してゐた醫院を、閉鎖して帝國發明協會研究室に籠る事七年、多年の經驗を基礎として研究を續けた結果、遂に學界でも最も困難とされてゐるクローム合金からクロームを除く事に成功、更に他種金屬の配合により二十二金程度の軟性と純白金と識別し難き白金色を備へた軟質耐酸不銹合金シルデンを完成したものである、シルデン製作に應用した資料はタウタリウム銀、バリユム、バナジウム、モリブデン、コバルト、マンガンタリウム、ビスマス等で日本齒科醫專の醫博國分教授、寺木ドクトル外斯界の權威に實驗を依頼した結果世界的發明の折紙をつけられるに至つたので實用化する為め昨秋十一月特許を申請目下許可を待つてゐる、發明者林氏は二重縣志摩郡の產、小學校卒業の後獨學で齒科研究を續け大正八年二十六歲で醫院を開業してから林式自動注水機其他を發明、齒科醫學界に貢献から れてゐる

# 宋美齡は蓄膿症

## お得意のデマ放送も駄目で

## 香港で祕かに手術中

【香港十五日發本社特電】宋美齡が去る十二日突如香港に飛行機でやつて來て話題の種を播いてゐる防空壕生活が祟つたか惡性の蓄膿症に罹り得意の對外デマ放送もさつぱり冴えぬので手術を受けに來たもの、流石に昔日の面影なく何処かに姿を晦し逸の声一つ出さない

### 北一高女で音樂會

台北第一高女校友會では十七日午後二時より公會堂に於て音樂會を開催するが演奏曲目は獨唱「我が大臣」「ラルゴー」「拾ふ冊」「ソルヴエーグの唄」ピアノ獨奏「タランテラ」「ソナタ」三冊、オルガン獨奏「パルテータ」合唱「おお聖主」「あかかかり」「物語」「夢」「水車」「たたへまつれ」「蘇くさつき」「祝歌」等であるが右の中合唱「祝歌」は台湾では初めての四百人の大合唱であり、他の合唱も二百人づつ出演する事になつて居るので聽衆を十分に樂しませるものと期待されてゐる

藤幸男君、又卒業生では飯島精氏は東京高師に宇野芳氏は廣島高師に合格し關正一氏は文部省中等教員地理科檢定試驗に合格した

### 基隆市内で一齊に米の現在高を調査

【基隆電話】基隆市勸業課では米配給の円滑を圖るため警察當局と協力して十五日一齊に市内の酒屋料理屋、食堂業、船舶等の米現在高の調査を實施した、その結果は州に報告する筈である

法華寺で講演會 市内若竹町法華寺に於ては十六日午後七時半より日蓮上人降誕會を慶修し左記講演を行ふが、一般の來聽を希望すると

皇國の皇猷と興亞の大業　開教監督　岡田　榮源

臺灣局臺北支局長の初巡視 臺灣局臺北支局長平山谷男氏は十六日より二十六日迄十一日間に亙り板橋を皮切りとして支局管内の酒、煙草、食鹽各賣捌所その他の初巡視の途に上る筈

### 今夜の放送

△六・〇〇子供の時間（臺北）音樂「世界行進曲集」東京放送管絃樂團△六・二五講演「威海衛海戰の回顧」海軍中將竹内重利△六・四五島民放送（臺南）「見ぐむ大地」指導三浦とみ子△七・〇〇子供の時間（臺北）童話「春來る頃」中島俊男△七・四〇特輯講演「紀元二千六百年所感」桑木嚴翼△八・〇〇地唄「笑顏」「相生の曲」宮崎春昇他△八・二〇琴唄「日向古代節」宮崎榮司可有志△八・三〇掛合漫才大空日本坂田五郎、大蛇退治の段」竹本蔦糸、他△九・一〇古歌謠「頌」國體照井理三、他△九・四一詩吟「國體詩」（臺北のみ）臺北高校有志、解說宮松須郎


定期航空

△内臺定期航空（上便）そよ風號は十五日午前七時二十七分臺北發乘客は千葉元五（暑府東京官）黑岡新吉（食料品商）下地仁（商店員）他二氏

今晩の映畫

◆タイゲキ（正午三時上映）1妻と兵隊 午後七時〇分 2臺日ニュース 八時〇分 3次女部長 八時三〇分

◆新世界館（正午一時上映）1長八郎 午後七時三〇分 2麗像百万兩 八時二分 3パテー・ニュース 八時三五分 4大蛇出羽山衞 試合

◆第二世界館（正午一時上映）1猿 光 午後七時〇〇分 2夢の市郎兵衞 八時三二分 3娘の問題 八時五分

◆大世界館（正午一時上映）1パテー・ニュース 午後七時〇〇分 2空の彼方へ 八時〇八分 3うぐひす侍 八時四〇分

◆芳乃館（正午十一時上映）1大每ニュース 午後七時三〇分 2若い夢の夢 八時三分 3臺日ニュース・送い 八時三分 4女百万石 八時五〇分

◆國際館（正午三時上映）1空想部落 午後七時〇分 2大相撲日報大會 八時〇分 3松下村塾 九時二分

七分搗の御飯に問袋に是非 やたらの味付 でま鹽 美味・簡易・榮養

食慾 便通 酵母劑にまさる 日本固有のビルツ綜合劑 ミクローゼ 一ヶ月分 三六〇錠 一円五〇錢 東京・五反田 星製藥株式會社

臺日案内

書籍 古本買入！野田書房
この一冊の見落したばかりに悔の短期總仕上げ ない様と 試問の着眼 全島中等學校入試者へ（是非一冊！） 臺北榮町 文明堂 定價一二〇

醫院 性病科永吉醫院
内地土産 ジャボンと白柚 矢野商店 臺北市本町
寫眞 カメラ中古品高價買入 臺北市京町
時計眼鏡 和田はメガネ專門 臺北本局前商銀通り
メガネ專門日光堂 臺北市表町
洋服 婦人服地ハギレ 臺北市榮町 ラクダヤ
藥種商 肺炎特効藥 チルシゲン肋膜に ッベルクリン 臺北市
梅肉エキス丸 臺北市新起町
淋病に コクチーデ 販賣
淋病は板野淋薬で治る
樂器 ピアノ中古買入 臺北市
蓄音器 洋樂レコード賣買 臺北市千歲町
雜件 卓子掛毛布村井商行
文化卓子椅子
平戸の摺味噌
平戸のかまぼこ
新古日本刀賣買
桐材買入
冷藏庫製作修繕八木
家屋修理專門 臺北本町

會葬御禮　外親戚一同　浦田哲男

淋巴腺結核（るいれき）毒球（グリグリ）を除く療病法の實驗　頸筋、腋下などのグリグリ、今では別に苦痛がない樣に思はれても、漸次に進んで肋膜、肺結核に進んで始めて驚く人が多い。實にるいれきこそ結核菌、梅毒菌が體内の淋巴腺を冒す惡疾ですが、この嫌な病人は今こそ一刻も早く和歌山市三年阪大通るいれき専門藥院又は神戸市山本通諏訪山バス停留所前るいれき藥院宛台灣日日で見たと書いてハガキで御相談下さい。實驗上深山の病人に差上げます。るいれき注射に代る自宅療法の文明療法の更正（定價五十錢）を、當分の内人助けに無代でヒミツに差上げます。

大ヒツト流行歌 キングレコード 上原・岡コンビの巨彈！ 廣東の花賣娘 岡晴夫唄 佐藤惣之助作詞 上原げんと作曲 「上海の花賣娘」姉妹盤！ 諸方も御愛唱下さい！！ （片面）桃の丘越え 松山映子唄

產婆生徒募集 九州產婆學校

國產最高級 萬邦ペン

咳と痰に…… コフシロップ COUGH SYRUP

アタシガ カアサン ゴハンハ グリコ

肺炎 流感 肋膜炎等に 炎に濕布 キソール 液狀濕布劑 東京・大阪 和光堂

白蘭の歌 東寶映畫主題歌 久米正雄作 竹岡信幸 伊藤久男 二葉あき子 いとしあの星 サトウ・ハチロー 服部良一 渡邊はま子 コロムビア時代 コロムビアレコードは

淋疾 優秀二基性アミド製劑 強力リベール 尿道・消炎の治療効果を發揮す 三円、五円、十三円 大阪 竹村製藥所

紅椿の歌 楠木繁夫 愛國子守唄 ルンバ一九四〇 ポリドールレコード

婦人良藥 寒さ！母体を護れ 喜谷實母散

# 婦人と家庭

## 雪の西部戦

雪の降りしきる西部戦線で警備に就く英國兵　今日も、砲聲が聞える

## 綠茶に含まれるヴイタミンCに就て（下）

醫學博士　諸岡存

話は壊血病とヴイタミンCとの歴史的叙述に移るが、十九世紀の初め、英國人は大洋を渡つて東に西に貿易、植民の事に發展したが給食の肉食（殊に古い鹽漬牛肉）の常用のために壊血病で悩されるものが續出した、その症状としては主に皮下及び歯齦の出血、口臭を来し、一般に筋肉が痩り、下肢に疼痛を訴へ、歩行困難となり、遂には足の麻痺を来す、かくの如き症状の患者が急激に仕事に努力する際には、心臓麻痺または出血で頓死することがある、この現象は英國の海外貿易の經驗した所で、彼等は海上權を維持する爲に、全力を盡してこれが防止に勉めたのである、その結果、殖物学者ジョセフ・バンクス卿が植物採集のため世界航海の途次、東印度會社に、ヒマラヤ山の麓に、支那茶の移植をすすめることとなつた、壊血病の豫防として、以前はレモンの汁が主として有效であるとされてゐたが、茶の藥效を認めるに及んで、遂に印度及び錫蘭にその移植を試みるやうになつたのである

×　×

今述べたのは英國商船の場合であるが、人工營養に依る小兒の場合にても、また同様の症状を呈する、その顕著な例としては、生後六ケ月もしくは十八ケ月の小兒に於て前記の如き諸症状を見る

### 英國の栽培理由

以上の事實を歴史的に見るならば英國に於ける茶の栽培が盛まつたことは、十八世紀の初から十九世紀にかけてであつて、恰もかの東印度會社の東洋貿易の時期と一致してゐる。そして、海上權維持を目ざす商員の間に壊血病が特に著しいために、世の注意を引いたのであるが、その結果は、英支貿易は主として茶貿易の如き觀を呈するに至つたのである

かうした一方に於て、露支貿易は昔から露支貿易の継續であるがために、英支貿易の如く急に局面を轉向させるといふやうなことはなかつたが、露人が茶を生命とすることは蒙古人以来のことで、急に気づいたわけではない、然るに英國は十八世紀に至つてはじめて氣がついて茶を用ひはじめたのであるから、この状況が著しく國民の注意を惹き、茶の科学に對する興味も少からず喚られたわけである

×　×

眼を東洋に轉じ、その「源」を探れば、また別の興味ある資料を見出すことが出來る、茶に壊血病を治する力があることは、おもふに支那西北遊牧民と南方支那との接觸時代から気附いたことであらう、支那の文獻を探れば、幾多の資料があるが、ここには次の一文を引いてこの話の最後を止めよう、それは西晋懐帝即位の建興元年（西紀約三一三年）劉琨が大將軍を拜し、并州の都督となつた時、彼はその兄の子南兗州の刺史劉演に「前に安州の乾薑一斤、桂一斤、黄芩一斤を得たり、皆須ふる所なり、吾れ體内の憤悶を患へ、常に眞茶を仰ぐ汝信に之を致すべし」――といふ意味の注文書を出したといふ文献がある、これに註をつければ安州は今の湖北省安陸縣で、宋の始めには茶務をおいた位の所であるから、相當の産地であつたことが察せられる、南兗州といふのは廣陵で、今の江蘇省江都縣の事である、而して劉琨は南州の都督で晋陵に治して居たのであるから今の山西省太原縣を根拠地としたのである

## 咳をする人の手當

醫學博士　西端驥一

**今**年の風邪は惡性ではないが咽喉を害して咳をする人が多いやうです。そこでこの咳に對する手當を西端博士に伺つた話

**咳**が出るといふのは咳するに咽喉をわるくしてゐるからですが、この咽喉を悪くし易い原因は急激な氣温の変化がまず、今年のやうに空気が乾燥する結果です。普通咽喉が悪いといふのは、咽喉炎の場合とアンギーナの場合とがあります

**咽**頭炎は咽喉全體にカタルを生じた時で、アンギーナは扁桃腺の附近が特にカタルを起した場合です、このアンギーナは、特に扁桃腺を悪くし易いことを意味しますから、扁桃腺をとることが必要です。實際、扁桃腺炎になると、ひどい時は扁桃腺の周圍が腫んで非常な苦痛を訴へ食事も攝れなくなるものです

**勿**論、この場合、熱も高い熱が出ます、また、この扁桃腺炎は発疹性でなく、むしろ移り易くなる傾向がありますし、腎臓などの餘病も起し易いのです

（咽喉炎の原因の八割は扁桃腺炎）更に、扁桃腺炎が悪へずすみますと咽喉カタルになります

**こ**れは全身の抵抗力が弱いといふことが大きな原因ですが、鼻がわるいといふことも見のがせない原因です、つまり蓄膿症、鼻カタル等鼻のわるいために、口で息をすることになりますが、その結果、蓄膿症の膿の中にある連鎖状球菌などの咽喉カタルの病菌が咽喉に感染して遂に咽喉カタルになるといふわけです、ですから蓄膿症の人は感冒や咽喉カタルの病菌の保菌者といふことになります

マスクをかけるのも豫防法の一つであります、ふだんから咽喉のわるい人は、何よりも鼻の手當をすることをおこたつてはなりません

**次**に小兒が寒い時に咳をします、殊に床に入つてからひどくする場合があります、普通の小兒科の醫者はとかく氣管がわるい位に診て、その手當しかしないやうですが、統計から見ますと大抵蓄膿症に原因してゐるのです。つまり眠つてゐる間に蓄膿症の膿が流れて、咽喉を刺戟する結果咳が出るわけです

**小**兒の咽喉カタルになり大人と異つて聲帯の喉が腫れ易く、そのために声がかれるばかりでなく、呼吸困難が起るひどい場合は、とび起きることさへある程に苦しむもので、その症状は時々ヂフテリアと間違へられることもある位です

**と**にかく咽喉のわるい場合は先づ吸入するのがよく、吸入には一パーセントの食鹽水を用ひ、吸入するたびに、吸入器の中に食鹽を入れ、これに一萬倍のアドレナリンを一グラムづつ混ぜて用ひますとよく効きます。その他蓄膿症をすることもよいし、部屋の中を乾燥せしめないやうに注意することも大切です

## 神經質の母親は乳の分泌が悪い

お乳の出をよくする法

昔から授乳してゐる時は、色々と食べていけない物が云ひ傳へられてゐるので、これを信じて、生れて一二ケ月しか經たない赤ちやんの發育を悪くする場合がよくありますが、これら食べていけないものなど一向に氣にかける必要はありません。乳の成分で食物によつて影響を受けるものは、主としてヴイタミンです。ヴイタミンBが不足すると、乳幼兒ヴイタミンB缺乏症になりますから、この症状が現れたら母親は直ちにヴイタミンBを服用或は注射して自分の脚氣を治すと共に赤ちやんの脚氣を豫防する必要があります。授乳を開始すると共に未だ脚氣の症状も出て居ない内に早くから「ヴイタミンB」劑の服用或はヴイタミンBを多く含んでゐる菠薐草、キャベツ等の青菜の類、或は夏ではトマト等を缺かさず由常食べる事など望ましい事であります。

赤ちやんの血となり肉となるお乳が餘山出ることを誰しも望むところですが、これが少くては乳兒にとつてSOSです。母乳の分泌促進には、昔から、甘酒、味噌汁等々がよい食物といはれ、又理學的療法による大腿部の照射、温濕布、マッサージ等又藥劑によるものでは各種の催乳劑等、何れも一時的にはそれ相當の效果があるものであります。

母乳の分泌は使はないで放つておくと、すぐ止ります。而も十分に出し盡す事が必要でありますから、片方の乳だけで十分必要な哺乳量を充して尚ほ餘りある場合は絞るか或は「スポイト」様なもので吸い出しておく方がよいのです

×

又、乳汁分泌を減少させる様な事柄中最も重要な事は精神感動であります。心配する事、驚く事、悲しむ事など最もいけません。殊に極度の神經質な母親には、精神的の影響のみならず、あまり體を使ひ過ぎて疲れても又分泌が悪くなります。體の丈夫な婦人でもともすれば働いて一向差支へないのみか却つて分泌がよくなる位です。殊に神經質の婦人では精神感動によつて昨日まで多量に出てゐた乳がはつたりと止る事があります。これは乳腺抑制の影響によるものでごく短期間ですぐ元通りになりますから、こんな時は慌てずに精神を安らかに保つて授乳を續ける事が必要であります（内藤醫學博士談）

## 溫いお粥の作り方

老人や病人のある家庭に

### 肉入り粥

牛肉の細切りを細かく叩き、玉葱、人參、馬鈴薯などのせん切と一緒にお米に水四倍を加へ、鹽加減をして煮ます。お鍋などは分御飯を頂くより、ポカく温まつてよいお粥を作りません。根えびやちりめんざこを入れたり大根の葉を青味にすると、色彩もよく、ひじきや昆布など汰皮を含んだものを取り入れると榮養も完全で望ましい

### 小豆粥

米二合、小豆二合、里芋十個の材料ですから、とてもお米の節約になります。小豆は一晩ほど水に浸けておいてから、泡鍋に入れて吹き溢します。これに水一升五合ほど加へて一度煮たて吹いてきたところへ米を入れお米が開きかかつた時、里芋の輪切を加へて鹽味をウッスリとつけます。火を消す前にホンの少量の醤油を落して蒸らすとお粥もずつと美味しく頂けます

### もやし粥

材料豆もやし、大根、人參、米一合半、煮出汁五合、醤油、鹽など

はじめ大根、人參をいてよ形に切つて鍋のあらなどと一緒に煮出汁で少し軟くなるまで煮て、これへ煮出汁全部を注ぎ洗ひ米、豆もやし、油揚などを入れ、ふたをキチッとして、ゆつくりと弱火にかけておきます。決してかき混ぜないやうにしなければなりません。煮立つてきたら鹽、醤油でウッスリ味をつけますがお好きづきでお味噌を少し入れたのも風味のよろしいものです

### 納豆粥

白粥を炊き出來上りのころ五人分につき納豆を一包入れ、醤油と味の素または鰹節、みぢん切りの葱を入れて軽くまぜ、一煮立ちしたら火を止めます

## 糠袋の使ひ方

昔から糠袋を使ふことによつてお顔や肌の垢ぬけすることは誰しも御存知の事ですが最近は糠の不足や手間のかかることを嫌ふため、糠用品の少ない折柄最も手近いものとしておすすめいたします。

糠袋は絹のモミの布を作り、少しづつ入れて手まめに用ひるのが何よりです。一ぱい入れて何度も使ふのは腐敗したり糠のみを使ふことになつてなんにもならない事になります。糠袋の使ひ方としては布を指先に巻きつけるやうにしてマッサージの要領で洗つてゆきます。眼のまはりなどはゴシく洗はないこと。ここは皮膚が薄いために強くこすると皺を作るもとになります。

糠袋を使ひつけない方が用ひた時は肌が慣れないために一時皮膚が弱化することがありますから、最初は軽くサアッと洗ふやうにします。でないと却つて肌を荒し、弱くこすつて止すと今度は皮膚が疲労していけません。黒人は老人になつても皺でして肌がピンとしてゐる人がありますが糠袋を使ひつけると皮膚が薄くなつて綺麗です。肌を潔白したい時は鶏卵とか牛乳の小量又は蜂蜜を入れて用ひるとよろしい。但し古い糠を入れないと糠の効が強いものですから丸が落せとれてヒクくする事があります。また荒性の人とか艶のない顔色の人は糠袋に少量の鶏卵を入れると肌がしつとりして良いものです（伊藤律子）

## 昆布茶の效能

老人の冷えを防ぎ、血管硬化を治するといふので昆布茶が喜ばれる。また、さうした藥物學的價値をさておいても、その風味について好ましいものがある。これも日本人ならでは味はへぬものの一つであらう。

昆布の兩面を布で拭つて砂やごみをよく落し、これを縦五分、横一分ほどの小切とし、その適量を土瓶に入れて熱湯をさし、蓋をして蒸らしておいてから茶碗に注ぐ、好みに依つては、鹽または砂糖を加へて調味するのも結構である。

## 雑誌紹介

▲新亜細亜（二ノ二）イスラム文學の展望（岩間民雄）臺灣茶業貿易より見たる比律賓市場（永田前之助）シリアとはどんな國か（縄岡千仭）スマトラの民族と文化（吉村英次）泰國の東部と經濟的特性（吉原義宗）その他南方問題に關する有益な記事（毎號五〇錢・東京市麹町區内幸町一ノ二満鐵東京支社發行）

## 連載マンガ　ウチノトウチャン（14）

横井福次郎

## 年々殖える腦溢血

生理學で蛙にふる血の實驗　健康な蛙を電氣でひどく疲勞させ、その筋肉を壓搾すると、今迄ピンくしてゐたその元氣な蛙の血に注射すると、今迄ピンくしてゐた蛙が忽ちグッタリするか、甚しいのは直ぐに死んでしまひます。

死亡者一〇萬・半身不髄一一〇萬

ふる血は血壓を高める―

疲勞毒が血を濁し、血行を妨げたゞけでも、右の實驗の通りです。まして、親からの遺傳毒や外部からの感染毒に、酒、煙草、或は糞便や疲勞の毒が加つて、血液を濁し血行を妨げる、所謂古方醫學でいふ綜合毒「ふる血」の害の悲しさこそ推して知るべし！腦中樞を侵し、突如として痴呆か氣狂にする腦梅毒や脊髓癆等の惡性ふる血は別としても、刻々に血行を妨げ、心臓を害し、血管を硬化せしめ、やがては生命まで奪ひ腦溢血に陷し込むのも此のふる血の仕業で、一年間の死亡者實に十萬、幸ひ生命は取り止めても、アノ悲惨な半身不髄に悩む人が百十數萬といはれる現状です。

頭が重い　耳鳴り　肩の凝り　舌もつれ　手足痺れ　冷え痛み

腦溢血の前兆です

ふる血を取り血行を正せ　底冷えの日が危い…

殊に、これからのシンくと底冷えのする日こそ、血管破裂（腦溢血・狭心症）で斃れる人が最も多い時です。

脳が、世に血壓が高い、心臓が弱いといひながら手當をしない人や、症状貼り押へたり、一時的に血壓を無理に下げる姑息な療法で満足してゐる方が實に多いが、前述の如く「ふる血」が病原と知つた以上、これを取つて血液を清め、血行を正調して始めて、悩みの根から斷つ眞の病因療法でせう。

幸ひ、當研究所では古方醫學の治病原理や現代醫學の長所等に再検討を加へ、治病に無理なくなほに「ふる血」を取り除く「ふる血療法」の創見に成功しました前記の症状や病苦にお悩みの方は危險季節の折から、至急本療法を御一讀の上、すぐお試し下さるやう一言御注意申し上げて置きます。

### 血壓高く動悸、息切して頭の重かつたのも大變樂に

大分縣南海部郡　笹塚太一

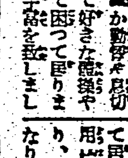

私は年齢の關係か血壓が高く、其の爲か動悸や息切れがし、頭が重くて好きな煙草や晩酌も出來ないで困つて居りました。それで色々手當を致しましたが、藥效果が現はれないので殆んで居りました。偶々御本で、フルチ錠の創見を拜見、容態が良く似て居りますので早速フルチ錠を服用始めますと血壓もグンく下り、動悸息切れもせず、大變樂になりましたので喜んで居ります。

以前は腦溢血（卒中）や血管破裂など、ふる血もあつたが、今日の如く恐ろしく無い時代ではあつたが、今日では飲食物多い時代でもあります。

ひことが甚だ激しく其の爲や、或は疲勞毒、さては酸素等で血が濁り、心臓や血管が荒されたり、肥つた人は勿論、痩せた人（動脈硬化）でも、この病氣に罹るのですから、見出の様な症状で血壓高ければ、それこそ發病寸前の危險なのであります。

排毒と順血に

**フルチ錠**

主効　血壓亢進症　動脈硬化症　脚氣　中風　半身不隨　心臓病　腎臓病　胃腸病　リウマチス　神經痛　ヒステリー　痔疾　婦人病

定價　十日分　二十日分　三十日分（全國有名藥店にあり）

古醫學から再検討

病毒排除　血液循環とふる血療法（四六判美冊子）

無代進呈　ハガキで申込めばすぐ送る

◆こんな症状の方は是非一讀あれ

▽頭重、耳鳴、肩凝、手足の痺れる人（中氣、高血壓）▽動悸、息切れして寝汗、冷汗に悩む人（心臓病）▽便秘がちで吹出に苦しみ眠れぬ人（痔疾、腸胃）

申込所　古醫學研究所　東京市京橋區西八丁堀二ノ四　振替口座東京六五三〇八番

## 和光堂　マルツエキス

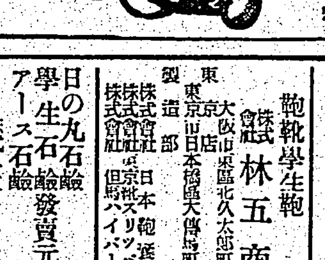

油断のならぬ赤ちやんの便秘

赤ちやんの便秘は下劑や浣腸等の一時的手段によらずマルツエキスを少しづゝ與へると腸の機能を調整して發育を増し自然に排便するやうになります。

包裝（一二〇瓦・五〇〇瓦）

株式會社和光堂　東京神田區錦町　大阪東區北久太郎町

## シッカロールパスター

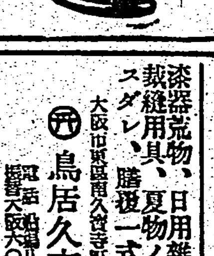

治りにくい小兒の創傷に凍瘡に湿疹に

本劑は特殊の油脂に紫外線を照射し酸化亜鉛、滑石、澱粉、肉芽發生等の作用ある數種の藥劑を配合して創製した最も進歩した皮膚治療劑です。

包装（二五瓦・八〇瓦）　見本説明書進呈

## 和光堂　マルツ肝油

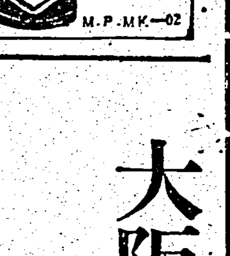

乳幼兒の發育障碍　榮養不良　及肝油製劑を必要とする諸病……に

本劑はマルツエキス、酵母エキス、果汁等を含む肝油臭なき美味の各種ビタミンの綜合的榮養劑です。

包裝　三〇〇瓦　見本説明書進呈

東京―大阪　和光堂

M.P.MK―02

## 大阪臺灣移出同盟會

事務所　大阪市北區曾原町三十六番地　電話堀川四三〇九番

内外帽子卸商　合名會社伊藤虎商店　大阪市東區南久宝寺町三　電話船場長三三四番　振替大阪一一九九二番

ラージャカレー　千鳥印罐詰　食料品罐詰瓶詰問屋　株式會社井吉商店　大阪市南區笠屋町六　電話南三八五　振替大阪三〇四六番

目印品　皮靴、運動靴、ゴム靴、雑貨、スレッパ、胴〆、其他旅行具雑貨一式　服部合名會社大阪支店　大阪市東區博労町二　電話船場一四七〇番　振替口座大阪二六三〇番

鞄靴學生鞄　株式會社林五商店　大阪市東區北久太郎町四丁目　東京店　東京市日本橋區大傳馬町二丁目　製造部　株式會社日本鞄製作所　株式會社東京スリッパ製作所　株式會社但馬ハイパー製作所

日の丸石鹸　學生石鹸　アース石鹸發賣元　株式會社萩原東店　大阪市東區北久太郎町一丁目　電話船場三八六二番

和洋食料品　罐詰、乾物問屋　海陸物産　株式會社西村金七商店　大阪市北區北同心町一丁目七　電話堀川三二六六番　振替口座大阪四一二番

サニタリー罐及瓶　鑛力製、容器及紙罐　鑛力印刷、罐詰機械　東洋製罐株式會社　大阪市北區曾根崎町三〇　電話北五八五四番　振替大阪五七六八番

食料罐詰製造業　株式會社徳田商店　大阪市天満橋筋三丁目　電話天満二〇六番

漆器荒物、日用雑貨、裁縫用具、夏物ノレン、スダレ、膳椀一式　鳥居久吉本店　大阪市東區南久宝寺町一丁目　電話船場八六六番　振替大阪六六番

印掛置時計發賣元　各種時計及時計附屬品卸商　富尾時計店　大阪市南區安堂寺町　電話船場七四・七五

薬種貿易商　合資會社大橋商店　大阪市東區道修町三ノ一九　電話北浜一六八五番　振替大阪四九九七番

各種石油、石鹸、ベンゾール、クレオソート、コールタール、パラフイン、カーバイト　小澤石油合資會社　日本石油株式會社特約販賣店　大阪市西區新町六丁目一番地

日本雑貨輸出商　カモキのハイトリ紙　イマヅハイトリ粉元賣　株式會社大谷商店　大阪市　電話船場　振替大阪

聯合旗牌・オデオン牌　和洋雑貨貿易商　龜岡忠弘商店　大阪市南區順慶町四丁目　電話南四一六七八番　振替口座大阪八三〇四二番

奈良漬製造漬物問屋　神山商店　大阪市天満同心町一丁目　電話堀川三三七番　振替大阪三〇八番

絹布綿布人絹布　和洋ベビー服既製品　手巾タオル製品　吉田季太郎商店　大阪市東區南久宝寺町　電話船場二三三番　振替大阪六四六八番

硝子食器、電氣器具　瓶類洋燈商　横井寅三郎　大阪市西區新町　電話新町　振替口座大阪七三三二番

履物問屋　株式會社竹内商店　大阪市東區南久太郎町四ノ三　電話船場一八〇番　振替大阪三六五二番

桃太郎メリヤス加工品　双桃印　製造販賣　瀧本爲次郎商店　大阪市西區新町三　電話新町一八八二番

メリヤス綿布加工品製造卸　子供服　三ツ星印メリヤス製造本舗　田中商店　大阪市西區阿波座中通　振替大阪六八四番

花結合　龍虎印本舗　上村商店　大阪市東區唐物町七丁目　電話船場七〇　振替口座大阪四五七番

タオル、ハンカチーフ卸　小供服、綿布加工品商　野田仙商店　大阪市東區本町五丁目　電話本町四五九〇番　振替大阪四〇〇番

野田喜の罐詰　食料品罐詰發賣元　合名會社野田喜商店　大阪市北區北野町　電話堀川五八八番　受信略號オサカベツト

金鶴化粧品　金鶴石鹸本舗　株式會社野村商店　大阪市西區阿波座中通一丁目　電話新町一一七六番　振替大阪九九番

履物一式、現金問屋　窪田作次郎本店　大阪市西區阿波座三番町　電話新町參貳六番　振替大阪壹五四番

メリヤス買ふならウツラ印　靴下買ふならウツラ印　發賣元　矢代元正堂　大阪市東區南久太郎町壹丁目

萬年印、大黒印、カモメ印　家庭用金物發賣元　株式會社萬年商店　大阪市東區博労町四丁目　電話船場　振替大阪

凍豆腐・乾瓢・干椎茸・糸寒天・乾物・罐詰・洋酒・食料品問屋　發賣元　松田商店　電話堀川六〇三六

綿布人絹卸商　合資會社桝屋商店　大阪市東區南本町　電話船場四二八番

文化和洋服掛　駒井竹三商店　大阪市住吉區浜口町　電話住吉二七六番　振替口座大阪七八六番

薬種貿易商　小池商店　大阪市東區平野町二丁目　電話船場　振替大阪六六五番

キリン粟、洋傘、洋傘原料、朝日ラクダ粟、毛布、綿織物　荒木合名會社　大阪市西區　電話土佐堀　振替大阪

高級カットグラス　硝子食器　各種花瓶　製造卸商　赤松榮七商店　大阪市西區堀江　電話新町（83）一二二五番

履物雑貨問屋　今有光商店　大阪市東區　振替口座大阪

本舗　安住大藥房　大阪市西區　電話土佐堀　振替口座大阪

罐詰、和洋飲食料品商　株式會社祭原商店　大阪市東區安土町四丁目　電話本町　振替大阪　受信略號オサカヒシミルク

織物加工品卸　喜幸商店　大阪市東區備後町五丁目　電話本町九六番

各種標、綿糸　清元糸・北陸線　老披線・瓣髪糸　清水政洋行　大阪市東區南久宝寺町　電話船場一八九一番　振替大阪

一寸大葉讃司　極上讃司　木耳、其他　合名會社廣瀬商店　大阪市北區曾根崎

フット石鹸　報國石鹸　株式會社廣瀬廣進舎　大阪市東區南久宝寺町二丁目

織物問屋　瀬尾喜商店　大阪市西區

須田徳商店　大阪市本町

化粧品石鹸齒磨問屋　株式會社角倉商店　大阪市東區南久宝寺町二丁目　電話船場　振替大阪一八七番

乾物、罐詰、食料品問屋　齊藤嘉一郎商店　大阪市北區曾原町　電話堀川　振替口座大阪八〇八番

乾物、罐詰、寒天、椎茸、胡麻、一般食料品雑貨　日ノ出印、金時印晒餡　合名會社北村商店　大阪市天満市之町　電話　振替

象首印　粟洋傘　萬點印メリヤス　株式會社北川商店　大阪市東區北久太郎町　電話船場　振替大阪

小供服、シヤツ、エプロン、運動服、ベビードレス、加工品　金藤商店　大阪市東區南久太郎町四丁目　電話船場　振替大阪

鏡卸　鏡和商會　大阪市南區　電話

織物加工品卸　喜幸商店　大阪市東區備後町五丁目

# 馬に乗る猿 (77)

石川達三作　伊東顯畫

## 密議（一）

「田沼聡一といふ人はまへにある工業會社にゐて共手をしてゐましたがね……」

と肩見は話しはじめた。

「何か使ひこみのやうな事をしてやめることになったんですね、その時に工場の秘密にしてゐる機械を持ち出して訴訟沙汰になった事があります。城南硝子の横沢社長といふ人が、田沼君をどういふわけか大変信用してゐまして、その時にも助けてやったらしいですね。それであそこの工場に入ったわけですが、そんな因縁があるにもかかはらず、つい半歳ほど前にどこかから引受けた仕事のレンズを三百枚ほど紛失しましてね。紛失といふのはをかしな話で、田沼が何とかしてしまったのだといふ噂ですが、それで横沢社長もすっかり愛想を尽かしたんださうです。社長で見れば立った一人の娘の婿にするつもりで、工場もゆづるつもりらしいですから後始末もしたんでせうがね。それにしてもひどいですよ。だからその辺のところを御承知のうへでタイアップの交渉をされた方がいいですね」

竹下社長はかういふ人物に対しては極度に好意的であった。ごまかされまいとする気持の強い男であるだけに、相手を怪しいと見るとはじめから近づかない方針をとるのが常であった。

「や、よくわかりました。ではまあ今夜はいいかげんに話をしておきませう」

「さうですな」

と肩見はほっとして椅子に戻った。

「タイアップも必要ですが、危い橋を渡らなくても他に工場もありますし、私としては一番いいことはこっちでその方の工場を造ることだと思ひますね。資本金五万円もあれば充分やれますからね」

「さうだな」

と社長は言ったが、気乗りしてはゐなかった。第一会社の営業方針がそれほど多くもないのだからレンズ磨きの工場を造っても遊ばせておく事の方が多くなりさうに思はれた。

「では、ぼつぼつ行きませうか」

と課長は先に立ってオーヴァを着ると、事務室をのぞいた。

「非守さん、ちょっと……」

非守重吉はちかごろ肥えてゐた。彼も現代公論と太陽光学と両方の首脳部であり収入も多くなるとともに、段々に形ばかりは重役臭くなって、腕を突き出した歩き方をして社長室にはいって来た。

社長は彼を窓際につれて行ってささやいた。

「児玉君のことだがね、うちのみさをね、やらうと思ふんだ」

「へへへ……」と宗野は笑った。

「やっぱりやるですか」

「ええ、やるです。もう深山だではね、うちの中で刃物を持ち出されては僕もたまらんでね。早う厄介払ひせんとあかんだ。はは……。それで、あんたから一つ児玉君に訊いて見てくれんですか。児玉君が承知ならば僕の方は早えほどええでね。今年はもうひと月も無いが、来年の正月でもいつでもかまはんです。親許も僕が承知さすで……」

「大分こまったらしいですね」

「や、こまった、こまった！ふみ子は僕の顔を見るたびに、また縁談はきまらんかと言ひ通しだでね。もう取消すわけにも行かんだ」

「さうですか。まあ一つ聞いて見ませう」

「ええ、今日でも聞いて見てくれんですか。かうなったら早い方がええでね」

社長はさう言ひ残してから廊下で待ってゐる肩見工場長と二人で田沼聡一に会ひに出かけて行った。

# 劇場と舞臺

## 歌舞伎と支那劇の研究（三）

王昶雄

台湾に於ける劇場が新しい発達を遂げたのは近年だと言ってよく、以前の台湾芝居は寺廟に臨時舞台を設けて、そこで興行し或は無料で公衆に見物させるのが常であった。そして劇の規内でなければどこか廣場を見つけて二丈ばかりの櫓を六本建て、下から八尺ばかり

兎に角私の想像ではあるが、とにかく初期の歌舞伎の劇場は能の模倣であり、勧進能の屋外舞台の模倣でなく、勧進能舞台はもとより、その他の見世物小屋の一般見物席は多くは地上芝生に置かれたのである。芝に居つて劇を見るといふ所から「芝居」の一語が生れて来たものだと思はれる。だから見物席は土間と云へば、無論屋根もなく芝席もなく、観客は地面に莚を敷いて坐ったり日傘をさして後に立ったりして見物するのであると「東都劇場沿革誌」の中に出て居る。

×

下つて明和頃の江戸劇場を見ると、櫓の縁には鍍金の装飾がついてそれに幕が張り廻してある。劇場正面には左右の端に桟敷の入口があり、中央寄り一箇所には鼠木戸を設け、この木戸口の両脇に台を据ゑて木戸番が控へて居るのである。觀客席は桟敷以外はすべて切落しと称する追込場だったが、この切落しの一部に縄を張って區劃を設けたが、後には縄の代りに木材で四尺四方に仕切り、この一桝の定員を七人と定めた。この仕切桝は大正の頃まであったが、劇場建築の発達と共に純洋式となり今日では殆ど全部椅子席となった。現在の歌舞伎座は間口十八間、奥行三十間といふ大建築で、名優こゝに集る、名実共に日本一の歌舞伎劇場である。

×

次は舞台であるが、舞台構成の各部を挙げると本舞台、花道、廻り舞台、チョボ床、囃子部屋、幕開段等がその主なものである。

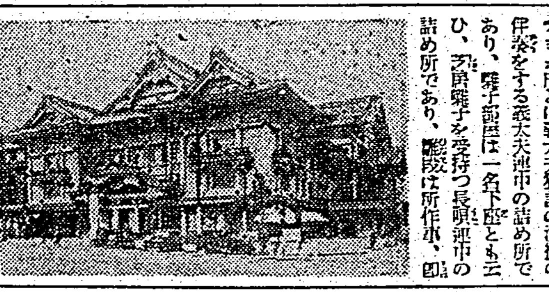

チョボ床とは義太夫狂言の演技の伴奏をする義太夫連中の詰め所であり、囃子部屋は一名下座とも云ひ、芝居囃子を受持つ長唄連中の詰め所であり、幕開段は所作事、即ち歌舞伎踊の地方を勤める長唄連中の演奏台である。

ここに我々は刮目すべきは花道と廻り舞台であらう。花道は世界の劇場史に比類なく、歌舞伎台の眼目である。これは見物席より舞台に向って左方に設けられた細長い道で、役者はこれによって観客席を経て舞台に出入し得るのである。実にこの花道は演劇と観客とを接近し、親炙せしめるのに多大の効果あるのを見逃してはならない。近年来欧米演劇研究家の注目を惹き、各国の劇場に甚大な影響を与へて居ると云はれて居る。廻り舞台の如きも又歌舞伎独得の発明的装置で、世界の演劇史上に特記大書すべきである。近頃欧米の劇場でも、この廻り舞台が模倣されて居る。工夫者は大阪の並木正三といふ作者（竇作）であると云はれて居るが、何れにしてもこれによって、歌舞伎狂言が各場面を自在に轉換させ、見物の目先を変へて倦かせなかった功績は実に大なるものだと云はねばならない。

×

支那人は流石に芝居愛好の民衆だけに、劇場は各所に相当発達して居る。最近は日本同様、純洋式の建築物が出来、却々モダーンな舞台を見せて居るが、それら新式のものは別として、旧式のものを見るとその構造は殆ど我が能舞台式ともあるが、普通は唯乱雑に勝手な方に出来て居る。即ち正面左右の三方に一段付きの桟敷があり、平土間の所には粗末な手摺のある腰掛が置き列べられて居るだけである。舞台の正面には錦綴の簾（緞帳）が垂らしてあり、その左右に門があけてある。楽屋はすぐ其の後方にあるが、又舞台面に出て来ることもある。

併しこれらの云はば前世紀の遺物のやうな劇場は、だんだんとその影を没し、現に北京に残って居っても二、三位であらう。所謂新式劇場なるものは旧式劇場よりは舞台大きく、正面には麗はしい飾り幕を吊るし、その左右にかなり広い出入口が設けられてある。勿論我が国のやうな花道や廻り舞台はない。

×

日本歌舞伎劇場で先づ第一に感心させられるのは、舞台に於ける背景のよさである。実に品のいい典雅な感じを与へるものだ。これは又出て来る人物にぴったり符合するものだから、恍惚たらざるを得ない。しかし支那劇では従前背景なるものは、全然用ゐられなかった。それが約二十五、六年前から上海の或る劇場で使ひ出してから、一般に顕る進歩はして来たが、まだまだ日本のそれには及ばない。最近大部分の劇場では種々の道具立てを用ひ、又背景と劇中の人物との色合などの調和等について工夫研究されて居る。現に却々近代的な少しは手数のかかった背景や岩組や木立なども舞台に装置されるやうになった。例へば尚小雲の「出目魚」や程硯秋の「春閨夢」の如きはその好い例である。かうして見ると支那劇にも、近き将来には全く遜色のない発達が期し得られると思ふ（完）

# 今週の映畫

（寫眞は今の歌舞伎座）

## 海援隊　十六日から大世界

辻吉郎の監督、石合秀雄の撮影、出演者は阪東妻三郎、月形龍之介、尾上菊太郎、澤村國太郎、森田研二、市川春代、大倉千代子、その他。

梗概―土佐藩の郷士坂本龍馬の思想は四国土佐藩高知城下にも及んだ、傀儡屋の長次郎、饅頭屋の馬之助は町人の子に生れたが一生を商人で埋れたくなかった、武士になりたい学問がしたい、彼等を相談して行くのは坂本龍馬だった、相次いで郷国を出た龍馬、長次郎、馬之助は勝海舟の門下生となり元治元年兵庫生田に幕府海軍操練所が開設されるや塾頭となった龍馬と共に兵庫に移った、同郷の郷士達は長次郎、馬之助を崇敬した、蛤御門の変で操練所は閉鎖し龍馬達の若者は伏見の寺田屋へかくれた、寺田屋の養女お龍は龍馬と将来を誓った仲であった、その妹君江も長次郎とは相思の仲であったが、同郷の千屋が君江に言ひ寄ったため長次郎對千屋の對立は激化した、龍馬の機智で一

# 涙の捕縄

日活京都新映畫

監督　松田定次　撮影　竹村康和

配役

| | |
|---|---|
| かみなり源兵衛 | 月形龍之介 |
| 兼松左膳 | 河部五郎 |
| 佐々木平馬 | 志村喬 |
| 興八 | 團徳麿 |
| 兼松新次郎 | 片岡市女蔵 |
| 一田半右衛門 | 葉山富之輔 |
| 黒門町吾兵衛 | 大國一公 |
| 尾坂田又八郎 | 香日清 |
| おこよ | 大倉千代子 |
| おとは | 常盤操子 |

【梗概】當時大江戸を震撼させた兇賊尾坂田又八郎を召捕ったのは岡つ引仲間で捕縄名人と称れた剛直一徹な老捕吏かみなり源兵衛だった。その娘のおこよと旗本の次男坊で、今は厄介の身の食客兼松新次郎とは、人目を忍ぶ仲だったがそんな事を知ってか、知らずでか、源兵衛は唯只管、新次郎の捕縄を希ふ為め、同心の佐々木兵馬を通して、兼松左膳に頼み込んだが無駄だった。やけを起した新次郎は、刀を捨てて岡っ引になると、おこよの引止めるのも聞かず、源兵衛に談じ込んだが、大恩ある兼松家の若様に万一の事があってはと、源兵衛は或る夜、おこよに因果を含めて、水戸の叔母の許へ立たせたが、生一本の新次郎は後追ひ駈けて、おこよに晴の日には必度晴として迎へに来ると、固い約束をしたのだった

そして三年の月日は夢の如く流れた——或る日、久し振りに届いた新次郎の便りで新次郎が父兄の急死により跡目相続をしたと云ふ事を知ったおこよは、嬉しさ懐かしさに躍起らして、江戸へ帰って来たが、何故か源兵衛は喜んで迎へようとはしなかった。何時にない源兵衛の様子に不審を抱いたおこよは、既見の興八から、新次郎が今宵、祝言をあげると云ふ事をきいて驚いた——裏切られた口惜しさに、半狂乱のおこよは、つひに、嫉妬に狂ひ兼松家に火を点けたのであった。半鐘の音に、おこよの身を案じて家へ帰った源兵衛は、そこに放心したおこよの姿をみて愕然とした。——そして父、源兵衛の手に縄をうたれたおこよは、新次郎も花嫁も焼死んだと聞く興八の言葉を、きき乍ら淋しく引かれてゆくのであった

# 本社主催　将棋高段者對抗戰

五段　松下力　先▲五段　加藤治郎

（第十二局ノ六）（図は八四金迄の局面）

| 九 | 八 | 七 | 六 | 五 | 四 | 三 | 二 | 一 | |
|---|---|---|---|---|---|---|---|---|---|
| 香 | 桂 | | 角 | | | 王 | 桂 | 香 | 一 |
| | | | 飛 | | | 金 | 銀 | | 二 |
| | | 歩 | | 歩 | 歩 | 歩 | 歩 | | 三 |
| 歩 | 金 | | | | | | | 歩 | 四 |
| | | 歩 | 歩 | 歩 | 歩 | 歩 | | | 五 |
| | 銀 | | 歩 | 金 | 銀 | 桂 | 飛 | | 六 |
| 歩 | 歩 | 金 | | | | | | | 七 |
| | 角 | 桂 | | 玉 | | | | 香 | 八 |
| 香 | 桂 | | | | | | | | 九 |

母　鶴駒　（加藤氏持駒　歩）

▲七六銀（一）　△四二角（一）
▲六七金（二分）　△三三玉（一）
▲七八玉（一分）　△七四歩（一分）
▲四一歩（一）　△同　金（一分）
▲七九歩（八分）　△八四金（一）

加藤氏二回勝三回目
指手六十八手
持時間各九時間
消費　△一時間一六分　▲二時間〇九分

## 左邊に堅城を築く

解説　八段　萩原淳

先手の七六銀は、既定の行動であるが、この手を省けば八五歩、七七銀、七九金と折角苦心して進めた一歩を只取りされてしまふ、因つて松下君も既定の行動四二角と銀を引直した、これは中央の攻撃を狙ふと同時に、間接には左辺に効かした意味があり、この場合には唯一の手段である。次に加藤君は相当に考慮した、その結果六七金と上部で益々堅固にする陣型を選んだ、この陣手筋と思はれる、巧みな築城法であった、この一手で敵の七四歩には、七八飛と逃避する余地が出来るし、又上部が堅いので、七八玉と寄れば、更に堅固になる。自玉の安全固陣となる、この好手、六七金で六八飛と廻り、敵の手薄な六筋から強襲しようとするのは、六一飛、六五歩、同歩、同銀の時に、七九金と出られ、同銀、同角の如く、鋭い反撃を受け却って危険な状態に陥る。これでは全く手も尖いて敗を求めたに過ぎない。何七桂から、七九玉と固めては、折角位を取った前部に手薄を感ずる上、角の働きのないことが非常な打撃である。さて、松下君は二二玉と堅く銀矢倉の中に囲ふ、七四歩と突いて交換して置きたいのだが、また、何時でも突ける余裕はあらう。此図で七四歩、同歩、同金では此図に七八飛と強烈な逆襲を受ける懼れがあるので、其處で一旦は二二玉と堅くして次からは折あらば決戦に出る順を狙はんとする意味と思はれる。加藤君も六九玉の固めで、既になっては流石が苦く、危険が多いので七八玉と型をよくする。此処で局面を見ると、七筋に位をとめて容易に落ちさうもない堅陣が築いた、加藤君に稍々成功の感がありこれに反して松下君の工夫した七四金の早出が活躍を封じられ、却って指し難しの傾向を生じてゐる。然し、粘り強い松下君は少しも屈せず、七四歩以下、少しでも、その金を有効に使はんとの策に出た

### 木村名人講評

後手二二玉は、二五桂と云ふ筋ねらひ出しから敵角の盲点となって居る手である。ここは「七四歩、同歩、同金、七五歩、七三金、七八玉、四二玉」と調へを立直して、後の八一飛と四八一桂の起用を計るべきである。先手、六七金七八玉は自玉頭に於ける不抜の陣営を利用して、この方面に於ける攻勢を完封したかの感がある

# 臺日柳壇

呉越正光選

課題「佳き日」（三）

君が代を歯の無い口で困世歌ひ　湖北市　つや子

佳き日と君が代は私達国民の通念である、だから歯の無い老婆でさへ君が代を歌はずには居られないのであらう

背景に佳き日の社新大踊　湖北市　紫人

殺く日は近し殺しく待かされ　湖北市　多芽坊

みんな緊張して歌ふ君が代である　彰化　大甲昭

個人的な佳き日を祝ってはいけないのが、個人的な佳い日へ眼を向けて貰ひたかった私の希望を満たして呉れた一つである

聖戦へ見せたい今日の旗の数

揺るぎなき聖代を誇らんこの佳き日　天仰人

三千六百年を寿ぐ佳き日　基隆　春坊

# 月例園遊會

台北市寿町　北投芳倶楽部では十八日（日曜）午前九時半から月例園遊會を開催し、會員外の飛入をも歓迎する由。當日は會費一円（晝食付）にて優勝者には一等より五等まで賞品を呈すと

# 少女倶楽部（二月號）

紀元二千六百年を迎へる日本少女の心の喜びを表現した少女倶楽部三月號は、読の筋を全て其の中に含めて、一層に華やかさを誇示して居る。また皇太子殿下の御近影を拝して竹の園生の御成長ぶりを拝する事が出来る。この口絵集の美麗鮮明なるも大いに賞したいところだ。小説としては少年科学グラフの「木炭はかうして出来る」及び「宮本武蔵」及び「豊臣大臣」時間例の名記集は「宮本武蔵は（東京大臣）」と。

# タイゲキの爆笑週間

十六日より四日間

松竹大船の川崎、高峰、夏川大二郎主演、清水宏監督のカレッヂ明朗篇「居候は高鼾」と、松竹京都の高田浩吉、北見禮子と奥太者トリオ劇を正二郎、森野秋坊、三井秀男が爆笑に出演せる「鴛鴦と奥太者の意外大會」を十六日より四日間公開

# 商況（十五日）

## 東京國債實物前場

| | |
|---|---|
| 甲五 | 一〇三、一〇 |
| | 一〇六、一〇 |

## 東京銀行實株

| | |
|---|---|
| 日銀 | 五七五、〇 |
| 正金 | 一三八、〇 |

## 東京短期前場

| | 寄 | 引 | 高 | 安 |
|---|---|---|---|---|
| 東新 | 一三八、四〇 | 一八二九 | 一四〇、五〇 | 一三八、三〇 |

## 東京長期前場

## 東短取組高

## 東京長期總取組

## 大阪短期前場

## 大阪長期前場

## 大阪綿花前場

## 横濱生絲前場

## 株式社債

## 棉花

## 爲替

## 小麥

## 金塊

## 生絲

## 銀塊

## 砂糖

## 神戸爲替

## 正金建値

## 島内現株相場

| 銘柄 | 賣 | 買 |
|---|---|---|
| 臺銀 | 一〇〇・〇〇 | 一五・〇〇 |


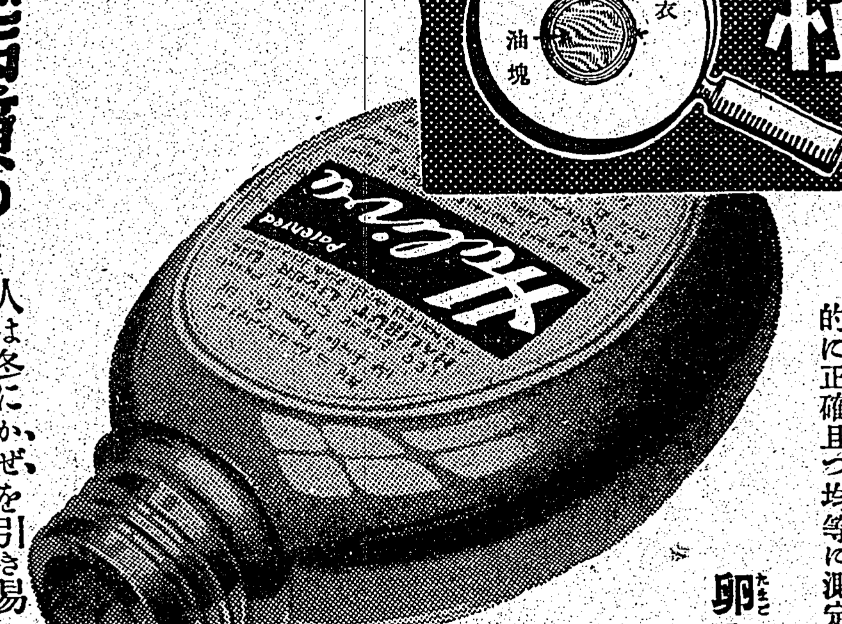

# 油塊の糖衣粒

糖衣　油塊

## 科學的に正確……

ビタミンＡＤは魚類の肝臓に多く存在して居りますが、殊に深海に棲息する老大魚の肝臓には多年に亘り蓄積された高單位のＡＤが含まれます

ハリバはこの深海魚の肝臓から高單位のビタミンＡＤだけを抽出して特許の方法により、油塊のまゝで糖衣粒としたもの大人一日三粒、小兒…二粒で足ります。

ＡＤ單位の測定が正確なことも……ハリバが最も誇りとするところ…Ａに關しては分光寫眞試験によって、Ｄに關しては放射線試験によって光學的に正確且つ均等に測定されます。

## 卵や牛脂の不足…

近ごろ卵や牛乳、バターなど……脂肪性の食物がたいへん不足してをりますが、これらの中にはビタミンＡＤが含まれ…多の榮養物として最優秀なことはご存じの通りです。

しかし心配は無用です。幸ひ海國日本には、魚類がたいへん豊富です。これらの肝臓を利用したハリバがビタミンＡＤの不足を引受けますから…

## 腺病質の…

人は冬にかぜを引き易いもの…ビタミンＡＤを豊富に補給し、上皮粘膜の抵抗力を強め目、鼻、のどなど病菌防禦の第一線を堅め病菌への反撥力を強化することです

## 日光浴の…

機會が少く、或ひはガラス室内で生活するビル人や、工場人又は曇天、雨天がちの地方に住む方は紫外線不足を補ふためハリバでビタミンＤを攝ることが急務です。」

## 眼を病む人…

夜間に視力を使ふ技術家、前線で活躍される人々などＡが不足すると先づ視力が衰へ事故や怪我のもとゝなります。豫防にはハリバの連用が第一に選ばれます。」

# ハリバ

百粒…二圓五十錢　五百粒…十圓五十錢

東京・大阪　田邊商店

14 (HV 883)

臺灣日日新報
本日夕刊共十二頁
編輯兼發行人 佐々木 夏
發行所 臺北市榮町四丁目廿番地 臺灣日日新報社

**田尻生五氏議員辭任**

【東京十五日發同盟】過般日殖重役に就任したため政友中島派を脫して無所屬となつた田尻生五氏（福岡縣第二區選出）は議員をも辭任することとなり十五日小山議長の手許に辭表を提出した

# 新通商協定と共に 獨ソ祕密防禦同盟說
## 近東へ戰局擴大の際

【ロンドン十四日發同盟】獨ソ兩國は去る十一日新通商協定成立を發表したがこれと前後してコペンハーゲンの有力筋から獨ソ兩國がスカンヂナヴィア、バルカン、近東方面に戰局が擴大する場合兩國陸軍の協同作戰を目的とする祕密防禦同盟を締結したといふ報道が行はれ注目されてゐる、右が事實とすればバルカン、近東方面への戰線擴大の兆候が隨所に顯著となりつつある際とて英佛陣營にとり重大問題たるを免れ難いが英國官邊では否定的態度をとり右はドイツ側の宣傳に過ぎないとしてゐる

# 米穀の中央集權 確立を眞劍に考慮
## 農相答辯
### 衆議院本會議 米穀改正法案を上程

【東京十五日發同盟】十五日の衆議院本會議は午後一時二十分開會直ちに日程に入り
一、昭和十二年法律第九十號中改正法律案（米穀の應急措置に關する件）
を上程島田農相より提案理由の說明あり質疑に入り

**村松久義氏**（民政）政府の說明に依れば本年度における持越米は少くとも五百万石を下らざるべしとのことであるが今日の情況により見れば市場に提供されざる米が相當ある、政府は持越米の市場性の有無は十分考慮に容れ對策を樹てんとしてゐるか、又政府は米穀の中央集權を確立して生産府縣に偏在することを防ぐべきだと思ふが如何、政府は將來において全面的の切符制を斷行するといふ意圖から全國統制を確立すべきであるが當面の退藏防止のためにも部分的な切符制を實施する考へはないか

**島田農相** 政府は節米或は外米輸入により內外地を通じて本年度は相當の持越米を豫想出來ると觀測して政府が節米としてこれを持つと否とに拘らず市場性ある持越量を確保出來ると考へてゐる、米穀の中央集權確立は直ちに實行するとは云へぬが眞劍に考へてゐる、切符制度は今直ちに實行する考へはないが將來研究する

**加藤知正氏**（政友中島派）昨年度旱害米の生産地において米價引上前に供出せしめた損失に對し國家補償の意向ありや

**島田農相** 旱害米の供出に依る損失は誠に氣の毒でその補償は國家の直接はやらないが何等かの方策を考へる

**世耕弘一氏**（政友久原派）本法の改正に依り最高價格下直一割といふのを時價に改正したが時價の基準は何處に置くのか政府は石炭の增產に對し獎勵金を出すことになつたが食料の增產に就ても何故積極的に獎勵金を出さぬか、また農林省は北支開發、中支振興會社の積極的活動を希望する、兩會社の運用宜しきを得れば食料不足は容易に解決する筈である

**島田農相** 獎勵金に就ては出來高に對する獎勵はやめ增產に對する獎勵の方法を講ずるつもりである、政府米賣上は今日の下値一割を時價に改めたもので時價とは勿論最高價格以下といふ意味である

**日高興亞院經濟部長** 御質問の點に就ては北支開發、中支振興兩會社の仕事の範圍に屬さないのであるが出來るだけ努力はする

**祕密會に入る 新政權の支援 米內首相說明**

次で須永好氏（社大）吉田賢一氏（時局同志會）平野力三氏（第一）の質問あつて本案を委員附託とし午後五時二十分政府の要求に依り祕密會に入り支那新中央政權支援に關する米內首相の說明を聽取し同五十分祕密會を解き直ちに散會した

# 生產力の擴充と低物價策との調和
## 衆議院豫算總會
### 藤原商相 念を披瀝

【東京十五日發同盟】十五日の衆議院豫算總會は午後一時四十分再開

**大本貞太郎氏**（政友中島派）生産力擴充と低物價政策との矛盾を如何にして解決して行く考へであるか

**藤原商相** この調和は極めて苦心を要する點でこれがためには助成金を出すとか補償金を出すとかすることが一案で石炭の原價を低くせしめることが必要であるがこれ等の方法により生産については適正價格決定の際生産費に若干の利潤を見込んで生産を促して行くやうにして行く、私は價格に動かされず時局に殉ずる自分の負ずるところに從つて兩者の調和に努力したい

**大本氏** 生絲の相場が甚しく亂高を極めてゐるがこれは商品の投機物資が禁ぜられてゐるに拘らず生絲だけが投機を認められてゐるからだらうと思ふ、何等か斷乎たる處置を講ずる考へはないか

**商相** 投機抑制の手段については種々攻究してをり、輸出生絲の價格は餘り動搖せしめないやうに努力する

**大本氏** 商相は現在の生絲の適正價格をどれ程が適當と考へてゐるか

**商相** 輸出向けのものは別だが內地絹織物公定價格は國內生絲價格千六百五十円を基準として定めてゐる、今後これを動かす必要があれば生産者の希望をも入れて實情に即し決めて行きたい

**大本氏** 統制經濟の円滑なる運用を計るためもつと人材を活用しては如何

**商相** 今日の統制經濟組織、行政機構の中にもう少し民間の知識機能を活用したいといふのは私の狙ひ所でよく勘考した上で實行に移したいと思ふ

**最上政三氏**（民政）給料生活者にして應召したものに對する待遇で不公平を是正する方法はないか

**吉田厚相** 政府としては法律に依らず軍事援護の仕事を通じてその待遇が不公平にならぬやうに努力してゐる

**最上氏** 中小商工業者、農家などの應召兵家族に對して優遇方法が講ぜられてゐるが軍事扶助料をもつと引上げる考へはないか年金恩給の如きに就ても何等か考へてゐるか

**厚相** 中小商工業者、農家などの困つてゐる向きに對しては勿論種々援護策を講じて居り、それ程まで餘り困つて居ない家庭についても出來るだけの援助を考慮してゐる、扶助料引上げについても一般の物價對策と睨み合せて慎重に攻究すべきであるが今日のところ引上げるまでには至つてない

**最上氏** 內緣の妻に對する扶助料交付の途を講じては如何、また北支開發、中支振興兩會社の株を出征家族に優先的に割當ることになつてゐるがその結果遺家族に迷惑をかけてゐるやうなことはないか

**吉田厚相** 內緣の妻に對する扶助料交付に就ては目下議會に提案してゐる改正案でその途を開くことになつてゐる、北支開發、中支振興の株式を引受けた人に對して迷惑にならぬやうな處置は講じてゐるつもりである

**最上氏** 中小商工業者の應召者の援護は如何

**妹川商工省振興部長** 本年度は總額で七十四万円を計上し中央及び地方に中小商工業者の援護委員會を設け種々方法を講じてゐる

# 大勢は極刑論
## 第六回懲罰委員會

【東京十五日發本社特電】第六回懲罰委員會は十五日午後一時から開會、前回決定した外務省須磨情報部長の出席を求めて齋藤問題に關する海外の反響を聽取して散會、依つて第七回は愈々齋藤氏を喚問して具體的な檢討に入ることとなるが最も注目されてゐた民政、政友久原派の態度も政友中島派、時局同志會、社大の極刑論に押されて齋藤氏除名に歸一せしめることに大勢は動きつつあるから二十日過ぎの懲罰委員會で齋藤氏喚問と前後して各派の態度も決定すると見られ此處數日間の各派の動向は極めて注目されてゐる

【東京十五日發同盟】衆議院の第六回懲罰委員會は十五日午後一時十分より開會、須磨外務省情報部長より齋藤氏の演說が海外に及ぼした影響に就いての說明を聽取した後各派の意見を聞き一時二十分散會した、次回は十九日午後一時より開會するが齋藤氏に對する各派の態度は漸次強硬論に傾き除名論が大勢を占めて來た模樣である、尚中井委員長の方針としては齋藤氏自身の同委員會における辯明を聽取した後來る二十三四日頃委員會としての正式態度を決するものと見られてゐる

# 移民歸るべからず
## 南方、滿洲への移民根本方策
### 小磯拓相の答辯

**最上氏** 滿洲は別としてカナダ、中南米、南洋等に對する移民政策の根本策が決つてゐないやうに思ふが如何

**有田外相** 人口問題解決のため移民を獎勵することは極めて必要である、移民を受入れる國の事情も考へなければならぬ、根本の考へ方は日本の移民を日本に最も有利な地方に移民することでなければならぬ

**最上氏** 近來移民中內地に歸るものが多いやうに思ふが拓相の所見如何

**小磯拓相** 我國の將來からの移民の根本策に就ては過般の話があつたと思ふ、從來我國の移民は過剩人口の調節を目的としたもののやうであるが、今日國策上他に必要ありとしても既に移民した人は斷じて歸國してはならない、夫等の人はあくまでも日本人であつてたとへ先方の國の慣例に同化してもあくまで八紘一宇の精神に則り歸國するやうなことがあつてはならぬと思ふ

**最上氏** 南方諸地方、滿洲方面に對する移民に就て如何なる方針が樹てられてゐるか

**外相** 未だ具體的に進んでないので今後積極的にその方面に進んで行くべきものと思ふ、南米方面の事情は勞働者の移民は望み薄いので貿易移民、商業者の移民等を考慮し移民の調査に就てはオランダ政府と交涉して出來るだけ多く行き得るやう努力してゐる

**最上氏** 滿洲移民の實際は計畫されたものよりも少いやうに思ふが如何

**拓相** 最近實行してゐる移民計畫は昭和十一年立案されたものに十二年以降修正が加へられ十二、十三年は計畫されたものが其まま進行されてゐる、其後は事變關係で多少減つてはゐるが現在居るものは開拓民が二万二千青少年移民が三万である、現在の計畫が進めば十六年末には大體計畫が完成されると思ふ

**富吉榮二氏**（社大）滿洲開拓移民の指導は單なる農耕主義では駄目である、それには幹部を訓練することが先づ必要と思ふが政府の指導方針如何

**拓相** 滿洲の建國の精神に則り五族協和の中核となることが開拓民指導の根本方針である、開拓團幹部を訓練することの必要なることは勿論で、その點は同感に就き府縣等を加へたい

**富吉氏** 滿洲の殘存匪賊に對しては大々的な討伐を行ふがよいかそれとも宣撫工作をやつた方がよいか

**畑陸相** 滿洲匪賊は事變後約三十万居たが現在は約三千に過ぎない、これらは主として東滿洲方面に居る共匪であるが我軍としては滿洲國軍と協力して、その討伐に努力してゐる

**富吉氏** 滿洲國では佳木斯に國立大學を建て醫師を養成するといふがこれは五、六年かかる、その間看護婦とか其他の人々の養成施設を完備しては如何

**拓相** 衞生上必要な醫師、看護婦其他は配慮してゐるが支那事變以後若干不足してゐる、御說の如く佳木斯に醫學校を設置する外內地醫學校、醫師會を通じて種々協力を願ふことにしてゐる、衞生兵の使用も今後考へる

**富吉氏** 開拓民に對する補助金又は滿拓からの融資を增加する意思なきや

**拓相** 補助金は今まで三年に亘り一戸當り一千円であつたのを今後五ケ年に亘り一戸當り一千四百円に增額する考へである

**富吉氏** 滿洲移民は青少年の獨身者が多いが花嫁を世話してやらねばならぬと思ふが如何

**拓相** 各府縣から選拔する適齡期なる婦女子を各滿洲內原に集めて訓練し各府縣に配し開拓思想の普及教育に力めしめてゐるが將來この種事業を擴大強化したい

**富吉氏** 市町村役場等に嫁の紹介をさせてこれに手數料等をやつては如何

**拓相** この施設は擴大する要があるので其種々考慮する

**富吉氏** 開拓民中の高等教育者に對しては適當な處置を執るべきではないか、また滿洲には商業移民の必要はないと思ふこれを農業移民に改編し直しては如何

**拓相** 開拓青少年の中には農民以外の人もあり商業とか工業とかその方面で身を立てたいといふ者に對しては成るべくその希望を通してやりたいと思つてゐる

**富吉氏** 委任統治といふ名前を日本流に變へては如何、またサイパン島のサイパンは海賊を意味する、海賊神社ではをかしいではないか

**拓相** 委任統治領といふ名前ではなく南洋廳といふ名前を使つてゐる、後者に就てははじめて伺ふ、調査してさうであつたら應と考慮する

**朴春琴氏**（時局同志）半島の政治は出來るだけ早く日本人化することが必要ではないか、半島人自身も日本姓を附けるものが非常に多くなつてゐる朝鮮から勅選議員をもう少し出すやうにしては如何

**拓相** 朝鮮に對する統治の根本は一視同仁の御精神に基き內鮮一體八紘一宇の御精神を發揚する點にある、半島における同胞は先づ日本人であるとの境地において眞の日本精神を把握することが必要である、此方面拓務省では全幅の信賴を寄せてゐる、またすべてが皇國人民の立場にまでなれば勅選議員の數も現在以上考へられて來ると思ふ

**朴氏** 半島の志願兵を增加する意思はないか

**陸相** 半島の志願兵は成績良好で素質もよい、戰地の活動も目ざましい、此點誠に欣び狀況の許す限りにおいて逐次增加の方針をとつてゐる

**朴氏** 海軍も半島の志願兵をとるか

**吉田海相** 趣旨としては陸軍と同樣である

斯くて午後五時二十分本會議祕密會のため一旦休憩

# 質問全部終了

衆議院豫算總會は午後七時十二分再開

**朴氏** 朝鮮在住者に選擧法を施行する考へありや

**拓相** 選擧法問題は外地全般を通して研究すべき問題である、早晚選擧法を施行せねばならぬが未だ時期尚早である

政權の名義に還元するとのことであるが華中蠶絲も返すのであるか

**農相** 華中蠶絲は創立日尚淺く政府としては益々これを守り立てて健全なものにしたい、新政權が出來ても斯樣な既設のものが直に吸收されるとか返されるとか云ふ如く簡單に處置されるべき筋合のものではないと信ずる

**柳川興亞院總務長官** 華中蠶絲の將來に就ては新政權の成立に依つて支那に返されるとか云ふやうなことは無い、寧ろ兩國ともに協力してその繁榮を圖るのである

**田村秀吉氏**（民政）官吏制度の改正、電力政策等に就き質問の後首相、藏相これに答へこれにて豫算總會の質問全部を終了午後十時十五分散會した

**貴族院豫算總會**

【東京十五日發同盟】貴族院豫算總會は十五日午後一時四十三分開會
一、昭和十四年度歲入歲出總豫算追加案
他二件の追加豫算案を上程櫻內藏相より提案理由を說明し大河內輝耕子（研究）多米久米次郎氏（公友）兩氏の質問あつてこれを可決一時二十三分散會

# 輸出振興の方策
## 商工省追加豫算として要求

【東京十五日發同盟】輸出振興に關しては議會でも種々論議されてゐるが商工省では今回
一、輸出品工場指定制度
二、輸出振興會社擴充
の二本建ての方針を樹て目下其の要綱を立案中で右に關する經費を十五年度追加豫算として要求することとなつた、右二本建案の內容は左の如くである
一、輸出品工場指定制度 現在雜貨品、金屬製品等の輸出專門工場は勿論その一部を內需に向ける工場も輸出品工場として指定し同工場に對しては輸出注文に應じて原材料、勞力等を優先供給することとする、從來のリンク制は輸出實績に應じて原材料などを供給することになつてゐるがこの輸出工場指定制度は輸出實績等を餘り考慮に入れず、海外よりの商注に應じ輸入品及び國內現在高を供給する所に現行リンク制との大きな差異がある
二、輸出振興會社の擴充 全國六大都市に設立された輸出振興會社は輸出品工場への原材料配給機關としての機能を發揮してゐるが現在の程度では十分な效果は擧げ得ないので同會社の海外よりの原材料輸入許可額を（本年一月は百万円）漸次增加するとともに取扱ひ品目も增加し輸出品工場への原材料配給を潤澤にする

# 浙東方面に待機の我軍突如行動開始
## 破竹の勢を以て急進

【上海十五日發同盟】中支軍當局發表—浙東方面を警備中なりし我軍〇〇及び〇〇部隊は昨十四日夜半突如行動を開始し當面の敵線を突破し破竹の勢を以て急進中にして戰況漸々有利に進捗しあり將兵の士氣極めて旺盛なり

# 敵大部隊を殲滅
## 河北の治安一段と確立

【保定十五日發同盟】吉田、石田の兩部隊と協力し自主的北方の朱書陣地を掃蕩中の高岡部隊は去る十三日固安、新城縣境方面で先づ五百の敵を擊退し續いて同地西方田家莊において一千に餘る敵大部隊を三方より包圍して猛攻、約十時間に亘る戰鬪を交へ十四日拂曉に至り敵は遺棄死體七百五十三を殘し西方に潰走した、斯くて去る四日以來冀中地區掃蕩戰の結果最早見るべき集團の敵影なく河北の治安は茲に一段と確立されるに至つた

# 逆襲の敵軍を建國軍が擊退

【東山十五日發同盟】和平建國軍のため東山縣城より驅逐された敵はこれを奪回すべく十五日二百五十の[illegible]時頃縣外約二キロの山岳地帶に迫り迫擊砲を亂射し逆襲し來つたが建國軍は直ちにこれに應戰、更に我が石川部隊〇〇班の援軍に依り敵を北方に擊退した

# けふから分科會

【東京十五日發同盟】衆議院豫算總會は質問者多數のため一日延期の豫定であつたが分科會の日數が不足するため質問時間を制限し十五日をもつて質問を打切り十六日より分科會に入ることとなつた

【東京十五日發同盟】衆議院豫算總會は三日間延長したが、尚多數の質問者を殘し十五日中に終了に至らないので結局十六日までこれを延長し、當日をもつて質問を打切つた上、十七日より分科會に移り十八日（日曜）十九日の三日間續行して質問を終了する豫定である

# 國民一般にも公表
## 日支國交調整基礎事項

【東京十五日發本社特電】日支國交調整基礎事項に關して政府は十五日午後五時の貴衆兩院本會議で特に祕密會を要求して約一時間に亘つて全貌を詳細に說明したが、政府は更に今後最も適當なる時期を捉へ最も適當なる方法に依つて國民一般に對しても公表する方針の模樣である、而して公表の時期は諸般の情勢から推して結局三月中旬になるものと見られる

# けふの兩院

【東京十五日發同盟】十六日兩院
**貴族院** 午前十時本會議を開き昭和十四年度歲入歲出總豫算追加案外二件を可決成立せしめた後法律案四件を可決する
**衆議院** 本會議は休み午前十時より各種委員會並に豫算總會分科會を開く

# 商船大連航路 近く擴充

【神戶十五日發同盟】滿洲行き旅客の增加に鑑み大阪商船では神戶大連間の現在月十八航路の定期航路を擴充して二月より月二十五航路とすることに決定、そのため南米航路のラプラタ丸、アラビヤ丸、サントス丸を同航路に配船換することとなつた、同社では將來は大連航路を毎日神戶出帆とすべく計畫して居り、この爲め八千噸級新船二隻を建造することとなり既に神戶川崎造船所に發注した

# 英船一隻擊沈

【ロンドン十四日發同盟】英國汽船ブルー・スター會社英、北米航路のサルタン・スター號（一二、三〇四トン）はドイツ潛水艦のためビスケー灣北部で擊沈されたまた、之と同時に右サルタン・スター號並にグレタフィールド號ブリテッシュ・トライアンフ號の三隻を襲擊したドイツ潛水艦は英海軍に依つて擊沈された

# 英國民の芬軍參加
## 一般的に許可

【ロンドン十四日發同盟】ソ聯のフインランド攻擊の本格化に伴ひ英佛兩國の對フインランド援助も漸やく積極化して來たが、十四日英國政府は英國民のフインランド軍參加に對し一般的に許可を與へるとともにロンドンに設立されたフインランド義勇兵募集事務所に對しても許可を與へた

# 東京新京間 直通航空
## 十六日より復活

【東京十五日發同盟】日滿兩首都を結ぶ日本航空新京直通航空路は新鋭國產機で十六日より復活することとなつた、使用機は三菱双發二十一型旅客機で同機は二噸の貨客を乘せ時速三百四十粁航續二千粁を有する優秀機で當分週二回往復就航する、これで從來の東京、新京間約十三時間を要したのが一躍五乃至七時間に短縮される

# ソ聯軍猛攻

【ニューヨーク十三日發特約電報】ヘルシンキ來電に依ればマンネルハイム要塞線の總攻擊を開始したソ聯軍の勢は物凄くその攻擊は先の世界大戰に於て最も激烈だつた戰鬪にも比すべき程であるが此の猛攻擊に直面したフインランド軍は必死となつて要塞線をよくもち耐へてゐる、而してソ聯軍の損害は猛烈を極めた爲少くとも死者はカレリア地方のみで過去二週間で四万を算し破壞された戰車は過去三日間で二百台に達してゐると

**人事**

▲津田哲雄氏（臺灣電力台中營業所長）引續用務のため出北中であつたが十六日午後二時半臺北發歸任

**天無口**

水にも弱いし、火にも弱いし、その上お値段が高いとなると、弱いス・フが不經濟なス・フであることに違ひはないし、また斯樣な製品が決して化學日本の誇りでないといふ話も判る▲然も、何でもかでもス・フ一本槍で、羊毛、綿、木綿の代用をやらうといふことも、これまた無理な話ではあるが、さりとて今のところ技術的にこれ以上の物が出來ないとあれば、これまた自ら話は判る筈だ▲代用品と一概に云つて退けてしまふのも少々どうかと思はれるので、要は耐久性があつて用途の上に不都合がなく、お値段も格安だといふことになれば、これは最早代用品といふのも實は妙な話になる▲資源のあり餘るアメリカでさへ、その化學の進步と技術の向上はその生産規模の大きなことと相俟つて、天然物資を克服せんとする程の發達を遂げてゐるとの話、況して持たざる國、天然資源の豐富でない國としては、化學の發展に待つところ大なるものがあらう▲今ウエルズ米國務次官の渡歐をめぐつて、アメリカが買つて出るのではないかと傳へられてゐるが、はてさてどんなものかな、大統領選擧を控えての國內政策上の考慮が多分にあるとも見られる節もなしとはいへぬ▲然しだ、スカンヂナヴィアにせよ、バルカンにせよ平和を望むことに變りはなからう、英佛、ドイツ、いづれも同じ思ひであらうが同時に夫々の途を究めた果に平和が自國に有利に起るやうなものでさう容易くは止らうとも思へぬ

**日本評論社 新刊 重版** 目錄進呈 東京市神田區 振替東京一六

**日本經濟史辭典** 日本經濟史研究所編 上・下二冊 合本 四六倍上製二一九四頁 定價二六・〇〇 送料一・六五

日本經濟史に對する學問的關心と社會的興味は最近著しく昂揚し、文獻と勞作もまた簇出する狀態である。然るに古來特殊の發展の道を辿りつゝ固有の制度と獨特の用語とを夥しく生み出し、明治維新によつて急角度の轉回を閱した我が經濟史を全般的に理會し系統的に研究することは至難事に屬してゐたが、いま本辭典の完成によつて解決の曙光が射し始めたと謂ふべきである。本辭典は日本經濟史研究所がその蘊蓄なる資料と優秀なる智能を擧げて編纂したものであつて、その項目の排列、說明の的確詳細なる點において最大の權威を誇り得るとともに、我が學界における偉大なるモニュメントを樹立した意義も看過せないであらう。

**一茶讀本** 荻原井泉水著 新刊 菊判上製三四八頁 定價二・〇〇 送料・一八

芭蕉が俳諧の道に魂を入れて以來今日まで二百六十年、人材雲の如く輩出した中に一茶の名が高く抽んでてゐるのはどうしてであらうか。それは彼が六十五年の生涯を人間苦と真正面にとつくみ、その陰影を作品に於て藝術的に淨化表現してゐるからである。かくして俳界の「異端者」一茶の名は唱へられた。しかし現代人は反つて彼の俳句の中に魂の鄕土を見出し限りない親しみを覺えるのである。本書は「俳諧一茶」のみでなく、隨筆・感想・書簡・日記を拔萃的に掲げて「人間一茶」の全貌をうかがはんとしてゐる。一茶研究の權威者たる著者の懇切な解題・註釋と相俟つて讀者の心の中に一茶を彷彿と生かし得ることと信ずる。

**徒然草** 西尾實著 新刊 四六判上製二七八頁 定價一・五〇 送料・一五

古典に興味を有する一般讀書家はもとより、高等學校・專門學校で古典を學びつゝある人々のために、『徒然草』とその作者とを現代に再生させたのが本書である。日本古典の研究法の方法をまつたく著者獨自の立場から展開したところに本書の特色がある。その意味では、本書はたゞに讀書家・學生の好伴侶たるばかりでなく、更に高い研究に志す學徒にとつてもこの上ない指導書たるを失はない。『日本古典讀本』既刊八冊に對する讀者の絕讚は讀書子の熟知せらるゝところであるが、就中本書は、原作者と原典と、且つはその研究者と研究法とのゆゑに最も期待せらるゝものの一である。（日本古典讀本第七卷）

**經濟講話** 九州帝大教授 波多野鼎著 十五版 四六判上製五一六頁 定價二・〇〇 送料・一八

現下の我國經濟は未曾有の大轉換を遂げつゝあるが、その正確なる認識は容易ならぬことである。しかも轉換期に附隨する幾多の困難を避け、更に進んで我國經濟の發展を期待するには、全國民がこの轉換期日本の經濟を正確に認識する必要がある。本書はかゝる觀點から、全國民の經濟認識を高め、經濟國策への理解と協力を強めるために書かれたものであつて、我國經濟の全局面に亙つて統一ある說明を與へ讀者の眼前に我國經濟の姿を躍動させた國民讀本である。理論的解明を中心とせる同じ著者の『經濟學入門』（全訂改版）及び次の『統制經濟講話』と併せ讀まれるならば理解を一層深めるであらう。

**統制經濟講話** 九州帝大教授 波多野鼎著 十八版 四六判上製三一八頁 定價一・六〇 送料・一五

文部省推薦辭—「本書は我國の統制經濟の全貌を理解せしめ國策への協力に於て誤なきを期せんが爲に著はされたものであつて內容は序論・生産力擴充問題・輸入力增大問題・物價統制・公債消化政策の五部門に分れ之を體系的に整理し各個の統制の全體的な繫がりを明かにしながら解說を加へてゐる。理論的な說明も出來る限り平易にしてあることを期してゐる。之れ類書に求められなかつた本書の一大特色であつて我々は本書によつて現下經濟統制の全貌を整理された形に於て具體的に明確に理解把握することができる。本書は又同じ著者の『經濟講話』と姉妹篇の關係にもあるものである。一般の人々に奬める。」

**日華辭典** 湯山昇編 三五判上製八三四頁 定價二・五〇 送料・一五

日支事變の新たなる段階に伴ひ、東亞新秩序の建設及び新生支那の助成は我が國民のひとしく參加協力せねばならない重大使命となつた。我が國民の全般的な協力は結局日支兩國民間の意志の疏通によつて達成し得るとすれば、こゝに最も實用を主旨とせる日華辭典の完成をみたことは洵に意義深きものであらう。編者湯山氏はかつて陸軍士官學校に支那語の教官として、また最近に於ては北支派遣軍報道部員として現地に活躍せる人、現地にあつての豐かなる體驗は必ずや本辭典がそのまゝ讀者諸氏のよき共働者として新秩序達成に有能なる役割を演ずるに違ひない。現地にある人も銃後にある人も一冊を必備すべき辭典であり、また皇軍勇士への氣のきいた贈物である。

社説

## 米國の和平工作と見透し その發展性は先づ未知數

一

ルーズベルト米大統領は、ウエルズ國務次官を英佛獨伊各國政府の首都に派遣の旨發表したが之と相前後してハル國務長官は國際平和確立の爲め中立國諸國と接觸を開始せられてゐる旨公式に發表し、歐洲大戰下に於ける米國の和平への新たな動きは頗る強い注目を集めてゐる。既にル大統領はローマ法王に對して使節を派遣する事も決定して居り、其の使命は平和回復の發見にありとせられるので米國政府は各方面から和平工作に乘り出してゐるものと認められるが、今日の國際情勢に於て米國の意圖する處は奈邊にありや歐洲各交戰國が疑惑の目を以て迎へつつあるは寧ろ當然であり、從つて和平工作の前途の發展性は今の處全く未知數である。

二

歐洲大戰勃發するや、種々の和平運動が中立國の間に行はれた。即ち或はローマ法王の動き、或は白耳義國王、和蘭女王の調停の申出で等々がそれであるが、それにも拘らず交戰國の戰意は愈よ熾烈の度を加へつつあるのが實際の動きである。抽象的には平和は善良なる全世界人の要望であらう。現在英國は獨逸を目して好戰者となし、獨逸は英國を平和の破壞者といふが第二次大戰に至るまで英國も獨逸も戰爭回避の爲に極力努力しあらゆる方策を講じたのであつた。第一次大戰の辛苦が身に徹した歐洲の國民は、戰爭を望まざる局外者の比ではない。然もなほ好むと好まざるとに拘らず遂に英獨の開戰は不可避の運命となつて現れたのである。茲に平和の言ふは易くその行はれるの難きを感ぜしめるのである。即ち歐洲の複雜な情勢、第一次大戰の結果たるベルサイユ平和體制の下に於ける歪められたる歐洲の政治は、英佛と獨逸とを最後的非常手段に訴へしめたのである。一旦互に強力なる國家が戰火を交へ出すと、戰爭目的が或る程度まで達せられる段階に到らねば平和回復を欲しないのが常であり、これが戰爭に於る理外の理である。

三

英國はナチズム打倒を高唱し之に對して獨逸は"獨逸國民の安全と公平なる分配の保障されたる世界の建設"を以て戰爭目的となしてゐる。獨逸は現状打破の線を進み英國は現状維持を固執せんとする。茲に相互に相容れない間隔がある。米國が眞に平和回復策を發見せんとするものであれば此の點に如何なる妥協點を發見し得るかが眼目でなければならない。然らずんば一旦戰爭が收まつても復た動亂の危機を醸す。尤も米國の平和工作が國內對策、特にル大統領自身の選擧運動の一であるとするならば、歐洲平和回復の如きは全く空念佛でしかあり得ないであらう。公平なる目を以てすれば歐洲第二次大戰は歐洲の新秩序への一過程である。獨逸の言ふ"國家の安全保障"と"公平なる分配の保障されたる世界の建設"は國家の生存と發展への最少限度の當然の要求である。之は新たなる和平回復には絶對に無視されないところである。然るに血は水よりも濃しの關係を忘れず、米國は今次大戰に於ても中立を標榜しつつも米國與論の動向は露骨的に反獨的である。從つて米國は與論の國であるだけにも和平工作の發展性の不知數なる所以が指摘されるのである。

## 重慶政府の内部 抗爭愈よ深刻化

【香港十五日發本社特電】新中央政府樹立切迫、冬季攻勢失敗等の惡條件累積の重慶政府は甚しく混亂し、その內部的抗爭は愈よ深刻化しつつあるが、共產黨はこの間の情勢を巧みに利用して頻に暗躍、政府は深刻錯綜の相貌を見せてゐる、即ち確實なる情報に依れば共產黨重慶駐在代表周恩來は冬季攻勢令に基き最近孫科一派が民族戰線以下と聯合して政府のヘゲモニー獲得を畫策しつつある事實を重視して之を利用、歐米派たる孔祥熙、宋子文の二派を離間して兩派の對立激化に努めつつあり、これに對して孔、宋一派の元老派並に劉峙、胡宗南等の蔣介石直系の將領と連繫して孫科の野望と共產黨の暗躍に對抗し斯くて重慶政府の內部は三巴狀態に爭つてゐる

## 敵の慘敗日誌 （我軍拾得）

【南寧十五日發同盟】南寧東北方地區の大殲滅戰に皇軍の急追に遭つて四分五裂した敵第九十二師參謀が狼狽の果遺棄した陣中日記が敵の中大村（賓陽西北方約二千米）附近の戰鬪に於いて我軍に拾得されたが、刻々移り行く戰況と次々に陣地を失ひ慘敗を續けて敗走した敵軍の有樣がこの日記に依つて如實に示されてゐる、以下は一月二十七日より三十一日までのこの陣中日記の拔萃である

【二十七日】四塘、五塘より北進せる敵は二十七日賓陽山南方に到着、我が守備軍九十二師と激戰を交ふ

【二十八日】第九十二師は支へ切れず後退、敵は馬鞍山及びその北方地區並びに六里坪附近の地區を占領す、九十二師梁師長よりの通報『九十二師は二十七日より一師團以上の日軍と激戰す、現在陣地の大半は破壞され戰死傷甚だ多し、馬鞍山及びその以東の高地の陣地を放棄せる外如何ともするを得ず固守中なり』

【二十九日】段副師長よりの電話『本日拂曉約五、六百の敵は我が石灯嶺陣地を攻擊し殆んど戰死傷す』段副師長の電話『この爲め第一團の一營は殲滅、我が陣地は依然確保しあり、但し死傷頗る多し、第四五團第五連は今僅か四五人殘れるのみ』數百の敵は我が那森の南方を猛攻、尚敵飛行機四機は我が守備隊を猛爆、死傷頗る多し、連絡が行方不明になる、我陣地は逐次敵の手中に落つ

【三十日】白主任（白崇禧）より本日零時二十分の電報『當方面の軍隊は現在の態勢の下にて現在の陣地をより強固にし向各山各道路附方の重要地點に於いて陣地を構築し逐次敵兵力を消耗せしめ時間を延長すべし、尚努めて我陣地を固守し戰局の推移に備へよ』第一軍李軍長午前七時の電話『國長官は各官に對して命を待たずして濫りに退卻したる場合には銃殺に處す』と命令を降したり

【三十一日】行營林參謀長電話『今朝拂曉約六百の敵は東石嶺方面に向ひ猛烈に攻擊し來る』九十二師呂師長電話『千餘の敵主力と砲五、六門は嶺上鋪に向ひ猛攻し來る、我軍の死傷多數に上る故に我軍は直ちに王双來鋪の線に移動しあり』

## 英自治領軍 近東に上陸 イタリーへの反響

【ローマ十四日發本社特約電報】濠洲、ニュージランドの軍隊が英佛の近東派遣軍を援助するため十四日パレスタインに到着したが、これに依つてイタリーの反響には見逃し難いものがある、即ちイタリーは地中海の平靜に就き最も重大な關心を持つてゐる關係上英自治領軍の近東上陸に對しイタリーが如何なる態度を示すかは頗る興味ある話題を提供した、これに就いてローマのトリブナ紙は十四日の夕刊紙上にて第一声を放ち次のやうに論じてゐる

自治領軍を近東に上陸せしめた英國の意圖は地中海の均衡勢力に重大な變化を來すためのものではなく戰にてから企圖されてゐる、地中海の現狀維持を目的とする英、伊協定の線に沿つて行はれたものと認めざるを得ない

ソ空軍に空襲された芬蘭〇〇市

## 米洲中立水域を 獨逸は承認せず

【ベルリン十四日發同盟】昨年十月パナマに於いて開催された汎米會議は米洲中立水域設定案を採擇これを各交戰國に通達したが、ドイツ政府は十四日右通牒に對するドイツ側回答をパナマ外相宛に發した旨發表した、右回答に於てドイツ政府は米洲中立水域の承認し難い旨を述べてゐるを掲げてゐる

## 調停乘出しか 米大使芬蘭訪問

【ベルリン十二日發特約電報】モスクワ駐在米大使スタインハルト氏は近日中にフインランドを訪問する筈であるがストツクホルムよりの情報に依るとスエーデン官邊は右米大使のフインランド訪問に對して恐らく米國がソ芬戰爭の調停に乘出したものとなし多大の期待を寄せてゐる

## 蘭領ボルネオに 多量の鐵鑛發見

【ヘーグ十四日發同盟】當地に到達した情報に拠れば蘭領ボルネオ東南部地方において最近多量の鐵鑛を埋藏せる事が發見され近く開發に着手される筈であるが鑛石の産出高は第一年度二十万噸、第二年度六十万噸、第三年度百万噸に上ると云はれる

## コスタリカの 大統領更迭

【サン・ホセ十三日發同盟】コスタリカ共和國カストロ現大統領の任期滿了に伴ふ後任大統領選擧の結果十三日現副大統領兼國會議長グワデイア博士が當選された

時評

## 氣魄を加味せよ

新居格

何事にもケチをつけたがるくせの人々がゐる、その人々は見様によつては一種の理想家かも知れない、その種の人々はどんな內閣が出來ても直ぐケチをつけ始める『一切の論理はまづケチから』といふ流儀で、なにも摑へてゐるやうだ、だが、顧客な是持ち主ではしい、ものである。この際だから米內に白紙で對し、暫らくうまくやらせてみたいと考へてもいい。まづ好意だ。米內內閣だから寄せるのではない、どの內閣にも同樣に寄せて、さてフエアプレイだ

しばらくそのなすところを見て居よう、實際政策は改めてその施設を見、その結果に對して批評することも出來よう、今からはケチをつけたくないが、取り敢ず欲することは次ぎのやうなことだ、それは米內といふ人が平時なら兎に角、この非常時局に對して勁爵を膺させ得るだらうかといふことだ

多く非常な秋だ、この時に局に當る人は國民から『あゝこの人が出たら』といふ心からなる安堵が必要だが、それが國民になさそうに思へることだ

また、指導者は國民の心を強く打つ氣魄がなければならぬ、言論の如く打つて感奮せしめ、一道の生氣を注入するといつたものがそれだ、ところが米內にはそれが感ぜられぬ、議會に於ける施政演說でも、ラヂオを通じて國民に訴へたときでも、この一月以來雨を見なかつた畑の土のやうなぼろ／\した感觸しかないではないか

『お代はお帰りに、まづ見てくれ』と談話した彼の議會に於ける第一声があんなもので、吝薔にも大した氣力が感ぜられないやうではといふ氣持が率實國民として覚するのである

しかし、われ／\はそんなことではまだ、ほつけん、そして何

しばらく好意と支持とをもつて見てゐようと思ふが、尤もわれ／\の好意とか支持とかは民政黨のそれは違ふ

こんなときにはうしば／\內閣が替はるのは面白いことではないし、また、誰でもいいから出來るだけのよきことをさせたらといふことに過ぎないからだ

米內內閣を分析して、官僚閥と金融資本閥の混血兒で、それに政黨と軍部資本閥の輸血をしたものであると評する向きもあるが、その種の分析をわたしは試みたくない

ただ、米內內閣と正面に接して考へようとするだけだが、どうも國民生活の飛躍的確立を何としても確保するといつた意氣が燃え立つてゐるやうには感ぜられない。その意氣があれば、施政演說だつてウソと思はれる筈ではないか

しかし、これもわたしの理想に過ぎた要求かも知れん。それにしても國民は強く信頼も出來、眞に公正なる信念を持する政治家達を期待してゐるのは事實だ。もつと國民感情とピツタリ符合の合ふことを

米內內閣も實務的、政策的に國民生活を庇保するといつたことを國家を啓かず、その中にとび込むと云つた姿勢を示すべきだ


大阪商船 臺灣出帆

[illegible]

東亞海運 基隆出帆

[illegible]

辰馬汽船 出帆

辰神丸 十六日 高雄發　辰春丸 十八日 基隆發　綾葉丸 廿三日 高雄發　辰宮丸 廿五日 基隆發

大連汽船 基隆出帆

大連直行 山西丸 二月廿七日 正午　山東丸 三月上旬

丸一組

商業登記公告

[illegible]

實株專門

儲かる株は何か 割安物をお知らせします

パンフレット 進呈

臺北市榮町一ノ四 富屋株式店 電五四二七番

日本郵船 基隆出帆

門司神戸行 富士丸 二月十九日 前十一時　香取丸 二月廿三日 後五時半　大和丸 二月廿七日 後五時半

上海內地行 橫濱丸 二月廿二日出帆

高雄發京直航 賀茂丸 二月二十四日 正午

各船客引受可仕候

謹告

今般國策ニ順應シ円滑ナル配給ヲ計ル目的ニテ業者相謀リ茲ニ紀元ノ佳節ヲトシ當組合ヲ結成仕リ候間此段謹告仕リ候也

組合員（イロハ順）

株式會社伊藤萬商店臺北出張所
奧野商店
株式會社田村駒商店臺北出張所
臺灣織物株式會社
澤田商店

組合事務所 臺北市京町一丁目五二番地 電話三五三五番

臺北纖維製品商組合

高級春夏洋服地大荷揃

大菊商行 太平町三丁目 電六六五七番

冷凍機

新品在庫豐富、製氷冷藏及アイスケーキ設備附屬品、分解掃除、中古品高價買入

臺北市西門町三丁目 ヒカル工業所

清酒 白鶴

北近藤商會台北

眼科 內科

新起町三丁目五五番地 電話五三三八番 森醫院 森三郎

耳鼻科 咽喉科

本町二ノ六九・電話五六六四番 入院室完備 宮島醫院 院長醫學博士 宮島靖

# 肺結核にネオスエー

治病 榮養 強壯

活性沃度と濃厚肝油の劃期的製劑

肺結核が根本から治るネオス療法

ネオスエーは昆布の千五百倍に相當する大量の活性ヨードをビタミンA含有國際單位七五〇〇を有する濃厚肝油中にコロイド狀に結合せしめた劃期的活性ヨード肝油劑であつて、ヨードとビタミンAの相乘作用により肺結核を根本から治療するのである。即ちネオスエーは、結核菌を殺し、潛伏結核毒を體外に排除して肺結核の病原を根本的に取り去るのである。その上新陳代謝作用が活潑になつて全身の細胞を新生賦活するので、病變部の恢復を早め、且つ榮養を高めるので抵抗力が強化し、再發を防止するのである。

腺病虛弱體質を根本から改善する

腺病質や虛弱體質は、潛伏結核菌及その毒が原因だと云はれてゐる。ネオスエーは前記の如く結核菌を殺し、結核毒を排除するので、根本からその原因を取り去ると同時に全身のホルモン活動を盛んにして精力をつけ、細胞を新生賦活して體質を改善し、榮養を增進して抵抗力を強化し、健康を增進する。

ネオスエーは肺結核や腺病體質に驚異的効果を發揮するばかりでなく左の病氣にも卓効を顯はす

肋膜炎・神經衰弱・貧血症・榮養不良・胎毒・動脈硬化・血壓亢進・潛伏黴毒

藥價 小瓶 一圓八十五錢　一〇〇粒 四圓三十錢　二〇〇粒 八圓　藥店にあり

試藥 御希望の方は新聞名記入ハガキで左記へ御申込下さい

東京市神田區神保町 アルス藥品部 振替東京七一三一九

弱いお子樣には

お菓子代りのおいしいお藥 大好評のお子樣強壯劑

コドモネオス

コドモネオスは、ネオスエーを主劑にし、お子樣の發育と健康增進に必要な營養を配劑し、特にお子樣向に飲み易い樣、お菓子のやうにおいしく特製したものです。効きめが早く値段が安いので愛用者に大好評を博してゐます。

三〇〇粒 一圓　二〇〇〇粒 四圓八十錢　六五〇粒 二圓八十錢　有名藥店にあり

Sankyo

若禿の豫防に

老人の脫毛と違ひ青年壯年の場合には毛根を失つて居らぬ故、發毛も治癒も可能です。但し出來るだけ早期の御手當が肝要です。正しい養毛料の强力な榮養成分は、清淨された毛根から易々と吸收されて、その機能を高め、脫毛力を促進して、禿頭化を避け豫防を防止せしめます。

病的フケ・痒味に

烈しくフケが出初めたら、脫毛を知らせる警報だと信じ、一刻も早く御手當を願ひます。兎角、フケ多く痒くて堪らぬ方は、頭皮の洗髮に陥り勝ち、益々其痒蹟を悪化させて了ひます。正しい養毛料は、フケの病根を絶へ、痒みを去り頭皮毛髮を清潔に保ち、頭髮の洗ひ過ぎを防ぐと共に、病的脫毛への移行を絶對に防止します。

烈しい拔毛・產病後の薄毛恢復に

病的の脫毛には勿論大病後のウス毛の恢復、洗髮可能な期間、病床中の御使用には、特に專門家が御推奬されて居ります。

正しい養毛料 ヨウモトニック

定價 ￥1.45 ￥2.45 ￥5.00

製造發賣 三共株式會社 發賣元 東京室町 泰昌製藥株式會社

手輕に出來て效果多きシャムプー サラリと落ちて毛を養ふ ヨウモト洗髮液 60錢

毛を伸ばす新研究の ヨウモト香油 60錢

# 一月中輸入は増加

## 重要品別に見る實績

昭和十五年一月中に於ける台灣貿易輸入の部は六百九十一万四千円に達し前年同月の五百三十五万五千円に比すれば百五十六万八千円の増加を示した、即ち肥料は三千九百九十四万二千斤その價額四百八十二千円にして之を前年同月に比すれば數量にかては一千四百六万八千円の激減を示した、ガンニ袋は九十四万二千枚六十九万円を激増した減少のものは大豆、飼料があり小豆、綠豆、西瓜種子等は九・一八價格以上に滿洲の價格が高騰せるため輸入杜絶しキニーネも輸入皆無であつた、然し其他諸品として包含されてゐる諸品は輸入激増した、之を表示せば左の通りである

| | 一月中 | 前年同月 | 比前年増・減 |
|---|---|---|---|
| ◇大豆（單位數量千斤價額千円） | | | |
| 數 | 四、三〇四 | 一〇、〇三二 | 五、六八〇 |
| 價 | 一 | 三三五 | 一九八 |
| ◇小豆（千斤） | | | |
| 數 | 一 | 三四 | 三四 |
| 價 | 一 | 一六 | 一六 |
| ◇綠豆（千斤） | | | |
| 數 | 一 | 一三二 | 一三二 |
| 價 | 一 | 一五 | 一五 |
| ◇胡麻子（千斤） | | | |
| 數 | 一 | 八八 | 八八 |
| 價 | 一 | 一四 | 一四 |
| ◇西瓜種子 | | | |
| 數 | 一 | 一〇一 | 一〇一 |
| 價 | 一 | 二八 | 二八 |
| ◇金針菜（千斤） | | | |
| 數 | 三五 | 二九 | 五 |
| 價 | 一〇 | 一一 | 一 |
| ◇紙卷煙草（千個） | | | |
| 數 | 一〇、〇〇〇 | 一〇、〇〇〇 | 〇 |
| 價 | 八〇 | 八〇 | 〇 |
| ◇キニーネ（鹽酸及硫酸）（百瓦） | | | |
| 數 | 一 | 一九 | 一九 |
| 價 | 一 | 一九九 | 一九九 |
| ◇當歸（千斤） | | | |
| 數 | 七 | 三 | 四 |
| 價 | 三 | 一 | 二 |
| ◇ガンニー袋（千枚） | | | |
| 數 | 九四二 | 一 | 九四二 |
| 價 | 六九〇 | 一 | 六九〇 |
| ◇石炭（噸） | | | |
| 數 | 一、六〇〇 | 一 | 一、六〇〇 |
| 價 | 四三 | 一 | 四三 |
| ◇包蓆（千枚） | | | |
| 數 | 一〇五 | 一 | 一〇五 |
| 價 | 一四 | 一 | 一四 |
| ◇飼料（千斤） | | | |
| 數 | 一四一 | 一四九 | 八 |
| 價 | 二三 | 二六 | 三 |
| ◇麩（千斤） | | | |
| 數 | 二、三二五 | 二、〇四四 | 二八一 |
| 價 | 一六二 | 一三三 | 二九 |
| ◇肥料（千斤） | | | |
| 數 | 三九、九四二 | 五四、〇〇九 | 一四、〇六八 |
| 價 | 四八二 | 二五七 | 二二五 |
| ◇其他諸品 | | | |
| 價 | 一、一〇一 | 八八七 | 二一四 |
| ◇計 | | | |
| 價 | 六、九一四 | 五、三五五 | 一、五六八 |

# 督府の土地改良計畫

## 鹽埔、三星地方で約一萬五千甲

## 十ケ年繼續で着手

多年の懸案として府内務局に於て研究されて居た形の土地改良十年計畫は、米の増産獎勵といふ現下の國策に促され、同計畫のトップを切る鹽埔と三星二ケ所の土地改良が愈よ昭和十五年度の府豫算面にデビューして居る、此の内鹽埔の分は高雄州下潮州、屏東兩郡下に跨つて一萬一千九百餘甲の面積を占め、下淡水溪の浮復地、民有畑並びに不完全な水田等を含んで居る、その灌漑方法は從來の水田は其儘とし、不完全な水田には水を補給して完全化する、單期作もその儘二回の一期作水田は元の儘二期作とし外に原野と畑は甘蔗と水稻の二年輪作とすることを原則とする、これも三年繼續事業であるが之が完成の曉には此の中から米が新たに二万二千石が産出される皆である、即ちこの二ケ所の改良工事に依て先づ約一万五千甲の立派な耕地ができこれから年々合計七万六千石の米が増産されることとなるわけである、尙ほ鹽埔の工事を完成する為めには水源を一元化し且つ下流方面の水利系統を統制する為めに、潮州屏東兩水利組合併合の必要が痛感せられ、目下その手續きが進行中である

のものとして完全化し、各原野及び畑は原則として三年輪作とし蔗糖大圳と同様三分の一づつを水稻作、甘蔗作及び雜作とする、この工事は三ケ年繼續事業として三年後に完成の上農民の適切なる努力が加へられれば、米だけに就て言つて、新たに五万三千石が産出される豫定である次に三星の分は、台北州下宜蘭濁水溪の治水工事に依て新たに出來た浮復地九百七十四甲と、民有地二千六十七甲とを合せ三千四十一甲に亙るもので、現在その中にある二期作水田は元の儘二期作とし

# 内地では「生果、蔬菜の配給をも統制

## 近く實施に決定

【大阪經濟部】價格統制令より除外されてゐる生鮮食料品の價格統制については阿部前内閣時代より研究となつてゐたが、現内閣においても過般來農林、商工、厚生内務四省、企畫院など關係當局間に具體案の作成につき懸命の努力がなされ來つたが、このほどその大綱方針の決定を見るに至り、近く閣議に諮り正式發表の段取となつた、よつて農林省において右方針に則り生果物、蔬菜、鮮魚などに對し配給統制を斷行し極力市價を抑制して適正價格を設定することとなり、差當り生果物、蔬菜類につき輸出入品等臨時措置法に基づき配給統制規則を實施することとなつた、實施の要綱左の如し

一、六大都市向の生果物、蔬菜の集荷は帝國農會系統機關をしてこれに當らしめる

一、農會系統機關が集荷したる生果物、蔬菜類は地方長官の指定する出荷團體において品種別に之が一元的出荷統制を行ふ

一、出荷統制に關して當該農產物生產豫定數量との睨み合せにより、月別、地域別出荷割當をなす

一、右出荷數量の計畫化に關しては都市市場員、出荷團體農會代表者および關係者官吏などより構成すべき出荷協議會において決定する集荷、出荷統制はなるべく指導行政的措置によるも方一統制違反ある場合は地方長官がこれに對し命令を發し得る道を開く

一、統制對象品目は農林大臣が指定することとなつてをり、蔬菜については甘大根、人參、牛蒡、西瓜、豆類、葱、白菜、胡瓜、茄子など約十種果實については林檎、梨、柿、柑、橘、桃など五種が豫定されてゐる

一方鮮魚の配給統制に關しては漁業組合を主體とする共同出荷が考慮されてゐるが、組合の直營問題をめぐり關係四省間においていまだ折衝が纏まるに至らないが、近く何らかの妥協點に達するものと見られてゐる

# 臺北纖維製品卸組合結成

今回台北の台灣織物會社、伊藤万出張所、合資會社澤田商店、田村駒出張所及び奧野商店等にて台北纖維製品卸商組合を組織することになり、去十一日紀元の佳節をトし結成式を擧げ規約の審議と役員選擧を為したが十六日午後六時半鐵道ホテルで創立總會を兼ね披露することになつた、目的は國策に順應し纖維品原材料及び纖維製品の円滑なる配給を主眼とし且つ適正價格の共同申請並に物價の抑制に協力し業界の改善發達に寄與するにあり、役員は

組合長江島大吉（台灣織物專務）

▲理事永川幸一（伊藤万台北出張所長）同澤田傳六（澤田商店代表社員）▲監事高樹信市（田村駒臺北出張所長）同奧野常太郎

台北には既多の織物組合があるが今回結成の纖維製品卸商組合は扱品目分野を多少異にし内地人向製品を主として扱ひ伊藤万田村駒の兩店は將來の取引關係もあり内台人向織物を扱つてゐるが、物資の需給不円滑の際同組合が結成され配給の円滑と價格の適正に協力することは小賣商側からも歡迎されるものと見られてゐるが組合員側にかても他の織物組合との摩擦を避け円滑なる業務遂行を期してゐる模樣である

# 芭蕉の輸送計畫

## 昨年より六萬籠の増

芭蕉の大量輸送を目前に控へて鐵道部では十五日午前、本部にかて青果組合聯合部と臨元貨物係長以下關係係員列席これが對策に就き下打合せを行つたが、追つて近日高雄にかて關係各驛長列席の上本會議が開催される筈である、尙今年の輸送豫定數は約三十六万籠で昨年の三十万籠に比し六万籠の増加となつてをり本格的繁忙期に入つた鐵道輸送陣に更に重荷が加つた譯である

# 飼料不足切拔策

## 先づ肥料を飼料化のこと

農林省畜產局長　岸良一

飼料問題は現下日本畜產界に於ける重要問題の一つとなつた、畜產の發達が量的にも質的にも飼料に對する要請を高めたことは當然である、我國に於ける飼料の需要は粗飼料約二千五百万屯、濃厚飼料約二百七十餘万屯であつて、粗飼料に就ては山野の野草、農產の副產物等の給源があり、又自給飼料の增產促進施設等によつて自給可能であるが、濃厚飼料に付いてはさう行かない、事變前に在つては約八十六万屯、その價額五千八百餘万円を輸入して居つた狀況であつて、前記數量の內、滿洲國より二十二万屯、支那其他より五十二万屯の供給があつたのである輸入する濃厚飼料は玉蜀黍、高粱、大豆粕等が主である、然るに事變後に於ける狀況はどうかと云ふと、我國國際貸借の均衡確保から需要となり之が爲第三外國よりの飼料輸入は之を抑制するの必要に迫られて來たので、國內に於ては飼料用玉蜀黍其の他の增產利用等の獎勵をなし自給を促進すると同時に、不足分に付ては幸ひ友邦滿洲國が玉蜀黍、高粱、大豆の產地であるので、滿洲國と緊密な聯繫をとり、我國に於ける國畜產物の生產擴充計畫に即應して飼料の改良增產、運輸、取引の改善を促進して、飼料の需給を圓滑ならしめんとする考のである

# 内地地方銀行の金利平準化

## 年三分四厘が二十縣

【東京經濟部】大藏省では地方金利の平準化方針に本づき、地方大銀行については定期預金利率を主として年三分四厘以下に引下を勸奬しつつあり、この結果東京乙種銀行も十五日から一厘下げの三分四厘を實施することに決定したが、これは全國的平準化に一段と拍車をかけるものと見られてゐる、しかして府縣によつては今なほ三分七厘が主流を占める北海道、長崎のごときところもあり、三分四厘五厘、六厘、七厘と四段階にわかれてゐるが現在までに全く三分四厘に統一乃至は主流となつた府縣は次のごとく二十縣に達したなほ六大都市については神戶、名古屋がすでに實施し今回東京大阪、横濱が實施することになり、殘るは京都のみである

奈良、廣島、德島、香川、富山石川、福井、岐阜、福岡、愛知三重、兵庫（市部）和歌山（郡部）愛媛、高知、靜岡、鹿兒島（市部甲）栃木、茨城、千葉の各縣

# 臺灣瓦斯の高雄擴張工事竣工

台灣瓦斯會社の高雄工場は苓雅寮にあり昨冬來の擴張工事は此程全く竣工し從來の八坪縣一個が二個となつたに付愈よ本月二十七日より右新縣の瓦斯發生作業を開始する由、高雄市は商港及び工業地として目覺ましき躍進振りを示し又國防上から云つても極めて重要な地位にあるので同社では今後新停車場より苓雅寮方面にかけて建設さるべき新市街を目標に瓦斯供給量の増加を圖る方針にて右新八坪縣よりする瓦斯供給路も主として此の方面及び新工場地帶に延長し新八坪縣は專ら新濱町、湊町、榮町方面の新市街に瓦斯を供給することになつてゐる

この結果、國內に配給する指標を講じた、これが為昨年十月頃は他の物資が需給困難であつたに拘らず、順調の經過をとり飼料で輸入を統制し、國內に配給する指はあつたがこれに處して概ね所期の效果を擧げた、處が昨年に起つた內地、朝鮮、滿洲、北支を通ずる旱害は食糧問題に大波瀾を捲き起し、內地朝鮮では米不足に悩み支那では米及諸雜穀の供給になやむ樣になり、その結果は米にあつては搗精歩合の引上げ、代用食の實行等が具現され、これが米糠、麩等の生產減、飼料原料の食料化となつて、內地飼料界に著しい影響を與へるに到つた、これによつて各種家畜の受ける影響は相當なものがあると思ふ、これに對しては何とかして對策を實行して行き度いと苦心してゐる、これには國內に於て濃厚飼料資源を此の際徹底的に開發し、今日迄利用せざりしものも利用し、從來利用して居つたものに付ては、一層その合理化を圖り、更に大豆粕魚粕の飼料化の徹底を圖り、サイロ等により粗飼料の品質改善によつて濃厚飼料の節約を行ふ等、難局打開に邁進しなければならぬ、かかる際には、粗飼料に基礎を置く家畜即ち牛、馬、緬羊、山羊等は非常に強味がある、殊に緬羊に於て然りである、農家では一方に於て肥料の供給が十分でないから、此の際は畜肥の確保は農村に必要であり無機質肥料が米、麥中心に配給されるとなると、他の作物は一層畜肥等自給肥料の確保の途を講ぜねばならぬ事になつてゐる、緬羊は羅紗を介して衣料等と結合し、野草を介して山村農業經營にリンクしてゐる、甘藷及その他粗飼料の濫用によつて容易に飼育し得るから、時局下農業經營に資獻する所

# 山下汽船續々廻航

## 山下社長十七日來臺

山下汽船會社長山下龜三郎氏は今回十六年振りに台灣航路へ進出することになつたにつき挨拶の爲め同、高砂丸にて十七日來台、鐵道ホテルに投宿し十九日夜官民六十餘名を梅屋敷に招待披露をなし二十日正午總督官邸に於ける小林總督主催の午餐會に出席、二十一日高砂丸にて離台、歸京の豫定である、尙ほ同社は台灣商船會社を代理店とし台北市表町の明治生命館の二階に台北事務所を開き高雄に於ける船內荷役は台灣運輸が請負ひ既に砂糖積として山菊丸、寶島丸に引續き西光丸十五日高雄に入港し第四船第三福彩丸も二月三日高雄着の豫定で森貨山積の折柄、今後續々廻航することになつてゐる、高雄には台灣產業の支店があり同取締役で台灣運輸に關係のある井上忠之助氏が事務に當つてゐるが、基隆には台灣產業の本社があり今後砂糖以外の貨物を積取るやうになれば基隆に於ける船內荷役も台灣運輸が請負ふことになる模樣である

# 滿鐵社債發行條件

【東京十五日發同盟】興銀では十四日滿鐵社債第六十九回五千万円の發行條件を左の如く發表した、內公募は四千万円、殘額一千万円はシンヂケート團の引受分である利率は年四分二厘、發行價格百円につき金百円、償還の方法は

# 興銀株主總會

## 配當六分可決

【東京十五日發同盟】興銀では十五日定時株主總會を開催、昭和十四年下期利益金處分案（配當年六分据置）を可決した

び期限十三ケ年但し半ケ年据置後毎半年各利拂ひ期日に五十万円以上を償還又は買入償却のこと、申込期間二月一日より四日まで、拂込み期限二月十五日

# 特產配給組合總會

## 豫算決定と役員選任

滿洲特產物台灣配給組合臨時總會は十五日午後五時より台北市內鐵道ホテルに於て開催、組合員三十二名中二十一名出席山本氏議長席につき議事に入り

一、十五年度（十四年九月以降十五年八月末迄）豫算案——收支豫算額一万三千五百五十円にして經費賦課徵收方法は取扱數量割とし大豆一袋につき三錢、豆粕一枚につき五厘

一、役員選任

▲理事山本義雄、島田敦次郎、吳順昌號、陳合發商行、新興商行、利泉商會、永豐商事（高雄）永和商行、豐南物產、瑞隆行以上十名

▲監事捨興商事、南榮商行と決定し役員互選により組合長に山本氏、副組合長に宗項、永豐（高雄）の兩氏、會計理事には陳合發、永和の兩店が夫々選任さる

斯くて議事を終了七時閉會した

# 信興會貸付利下げ

既報臺北信興會の第四回通常代議會は十五日午前十時より市公會堂で開催、代議員卅三名出席（四十六名中）理事中島領氏を議長として議事に入り、昨年度の剩餘金一一、三〇七円餘の處分（四組に分けて設立）其他の議案を附議承認し十一時半散會したが貸付利率は代議會の決議に基き信用貸日歩三錢二厘、擔保附二錢八厘と何れも一厘方引下げ借入金は五万円を限度とし一人に對する貸付限度は一千円より二千円に増額することに決定し即時實行することになつた尙ほ同會の活動は從來市井の高利に惱まされてゐた小口資金需要者の救濟となり下層金融の爲めに貢獻する所鮮くない

# 臺北組合銀行週報

二月二日現在（單位千円）

| 項目 | 在高金額 | 合計預金 | 諸預金 | 定期預金 | 通知預金 | 特別當座預金 | 當座預金 |
|---|---|---|---|---|---|---|---|
| 組合銀行合計 | 79,454 | 112,781 | 6,300 | 34,070 | 8,276 | 46,478 | 17,648 |
| 前週1月27日 | 73,001 | 112,982 | 6,632 | 34,174 | 8,720 | 46,057 | 17,300 |
| 前年2月4日 | 85,143 | 94,418 | 6,770 | 25,340 | 12,546 | 36,526 | 13,236 |

| 項目 | 合計貸出 | 貸越 | 當座 | 買入手形及荷付 | 荷爲替付 | 證書貸付 | 貸付手形 | 割引手形 |
|---|---|---|---|---|---|---|---|---|
| 組合銀行合計 | 103,331 | 425 | | 2,102 | 702 | 43,945 | 16,891 | 30,176 |
| 前週1月27日 | 102,971 | 359 | | 2,050 | 958 | 44,056 | 16,902 | 38,646 |
| 前年2月4日 | 101,808 | 283 | | 1,934 | 4,042 | 45,538 | 16,652 | 33,359 |

由、昨年末現在貸付金は四五二二六五円で前年末に比し廿三万四千円を增加し而も大部分擔保附であり又借入金は二三六、六八五円で同じく四万二千餘円を增し內八万三千円は低利資金（年利四分四厘）は勸銀からの借入金（年利六分乃至六分二厘）である、貯金は三三八〇〇〇円で前年末に比し廿四万七千円を増加してゐる、定期と小貯金の增加に伴ひ借入金を返濟し一面には土地代金の回收もあり資金自給も遠からずとみらる、組合員の爲建築した家屋は六六棟、七三月、延坪二、八五六坪で一坪當り一二三五円につき普通の家屋に比し三、四十円安についてゐる、組合員に收得せしめた土地は一、八七〇坪、一三三件に上つてゐる、昨年度純利益三七、一八一円、支出二八、八四七円、差引剩餘金八、三三四円を擧げたが此の內特別積立金と準備金に五千円（出資の二割）損失填補積立に七五四円國防獻金に五〇〇円他は役員賞與其他に充て當局の方針に從ひ配當はしないことになつた

# 日產汽船が狹布海商と合併

【神戶十五日發同盟】日產汽船（資本金二千万円）では南洋の燐石輸送の船舶擴充を主眼として狹布海商（資本金二百五十万円全額拂込済）を吸收合併すべく折衝中の所この程決定を見た合併期日は五月十日

# 南邦信組總會

## 剩餘金は積立

南邦建築信用組合は本月廿一日午前十時市內表町ボタン新館の二階にて第二回定時總會を開催、昨年度の剩餘金處分案其他を附議する

# 臺北實業會

## 廿九日總會開催

台北實業會は本月廿九日午後五時より鐵道ホテルで定時總會を開き昨年度の會務及び會計報告と會員の五分間演說ある由

# 内外商況（十五日）

東京市中コール【十五日本社特電】

| | 安値 | 高値 | 前日 |
|---|---|---|---|
| 翌日拂 | 〇・〇〇 | 〇・〇〇 | 〇・〇〇 |
| 月越物 | 〇・〇〇 | 一・〇〇 | 〇・〇〇 |

日銀帳尻（單位千円）

| | | |
|---|---|---|
| 發行高 | 二、九〇四、五〇九 | |
| 正貨準備 | | |
| 預金 | | |
| 貸出 | | |
| 限外發行 | | |

大米雜觀

【大阪十五日發同盟】六大都市一日の消費十數万俵は殆んど政府米で賄はれてゐるが政府米で賄ふならば生產縣にリンク制を布き數量を制限しないと補給困難視されてゐる、消費都市へは現地拂下げせねば配給の円滑は期せないと見られる、二十日名古屋で六大都市の白米同業組合聯合會を開催する筈であるつ米國穀會の對日禁輸案審議延期等が幾分人氣を刺戟した模様で

株式

兜町前場況

新東百四十　圓臺同復

【東京十五日發同盟】連日の活氣薄に依然として不鮮明な場味であつたが後半新議員を動機として場面稍々緊張し、新東は百四十円台に擡頭するに至つた、一巡軟材料を織込んで玉整理も一服模樣となり、電力制限緩和が好感され、且

絲況

大阪棉花後場

| | 寄 | 引 |
|---|---|---|
| 二月限 | 七六、〇〇 | |
| 八月限 | 八二、四〇 | 八二、五五 |

橫濱生絲後場

| | 寄 | 引 |
|---|---|---|
| 二月限 | 一六、一五 | 一六、二九 |
| 七月限 | 一五、三七 | 一五、九〇 |

東京短期後場

| 銘柄 | 寄 | 引 | 高 | 安 |
|---|---|---|---|---|
| 東新 | 一四〇三 | 〇二 | 〇四 | 三九九 |
| 大新 | 一七三〇 | 二八 | 三三 | 二七 |
| 鐘紡 | 一六九四 | 八八 | 九四 | 八五 |
| 鐘新 | 一〇八八 | 八五 | 九〇 | 八一 |
| 帝人新 | 一〇九六 | 九二 | 九八 | 九四 |
| 東レ新 | 八九七 | 九八 | 一 | 一 |
| 日魯 | 七三一 | 三二 | 一 | 一 |
| 日鐵 | 八四九 | 四八 | 一 | 一 |
| 郵船 | 九五七 | 五六 | 五七 | 五一 |
| 郵新 | 八〇四 | 七九六 | 一 | 一 |
| 重工 | 八〇五 | 〇四 | 〇五 | 八〇〇 |
| 日石 | 七六九 | 六八 | 六九 | 六七 |
| 日立 | 九二二 | 一八 | 一 | 一 |
| 滿鐵 | 七七五 | 七五 | 七五 | 七四 |
| 鋼管 | 九〇〇 | 九〇〇 | 〇二 | 八九八 |
| 小倉 | 八二八 | 一 | 一 | 一 |
| 東電 | 六四〇 | 三九 | 四〇 | 三九 |
| 滿炭 | 七五九 | 一 | 七五九 | 七五九 |
| 北炭 | 八四四 | 一 | 一 | 一 |
| 日糖新 | 八四六 | 一 | 一 | 一 |
| 豐 | 八四七 | 四二 | 一 | 一 |
| 日曹 | 六八六 | 八五 | 八七 | 八五 |
| 麥酒新 | 三八九 | 一 | 一 | 一 |
| 水產新 | 五七三 | 七二 | 一 | 一 |
| ラサ | 七七八 | 一 | 一 | 一 |

東京長期後場

| 銘柄 | 寄 | 銘柄 | 寄 |
|---|---|---|---|
| 富士紡 | 六九、〇 | 同新 | 三九、四 |
| 鐘紡 | 一六九、九 | 同新 | 一〇九、一 |
| 帝人 | 一三〇、二 | 同新 | 一〇九、五 |
| 東レ新 | 八九、九 | 洋工新 | 四六、三 |
| 大東紡 | 五五、三 | 帝紡 | 九八、一 |
| 東洋紡 | 八四、九 | 帝紡 | 七九、〇 |
| 沖鐵 | 四五、〇 | | |
| 日窒 | 一〇一、四 | 電化 | 七〇、〇 |
| 日產 | 八五、八 | 滿業 | 七八、二 |
| 東株 | 一四〇、九 | 東新 | 一四〇、四 |
| 郵船 | 九六、〇 | 同新 | 八〇、五 |
| 商船 | 九五、九 | 同新 | 七〇、〇 |
| 石川島 | 七七、三 | 新潟 | 九〇、七 |
| 浦賀 | 九四、一 | 同新 | 八〇、七 |
| 重工 | 八〇、五 | 日立 | 八九、七 |
| 池貝 | 八九、〇 | 日新 | 八九、七 |
| 鋁 | 五七、〇 | 九炭新 | 五〇、六 |
| 麥酒 | 一〇五、九 | 入山 | 七五、四 |
| 東海 | 九〇、七 | 同新 | 七〇、三 |
| 小倉 | 八三、六 | 神戶鐵 | 八四、九 |
| 淺野新 | 二九、八 | | |
| 日清 | 七六、四 | 大日電 | 六六、九 |
| ラサ | 七五、三 | 油脂 | 六六、六 |
| 日石 | 六八、七 | 同新 | 六六、七 |
| 日產 | 七五、七 | 北海油 | 四二、三 |
| 日魯 | 七四、三 | 同新 | 四〇、七 |
| 水產新 | 五六、八 | 日魯 | 四〇、一 |
| 東西 | 九八、四 | 松竹 | 六四、〇 |

大阪短期後場

| 銘柄 | 寄 | 引 | 高 | 安 |
|---|---|---|---|---|
| 東紡 | 九三二 | 五二 | 五三 | 四七 |
| 鐘紡 | 七三三 | | 一 | 一 |
| 日糖 | 七二三 | 五〇 | 三四 | 三一 |
| 水產新 | 三七三 | 三一 | 一 | 一 |
| 日石 | 七七〇 | 七八 | 七八 | 七三 |
| 日立 | 九一六 | 六八 | 一 | 一 |
| 同新 | 九〇一八 | 一七 | 一七 | 一六 |
| 帝人 | 七七七 | 九七 | 一 | 一 |
| 合同新 | 大三一 | 七六 | 七七 | 七三 |
| 合同 | 三三一 | 二九 | 三一 | 二九 |

大阪長期後場

| 銘柄 | 寄 | | | 引 |
|---|---|---|---|---|
| 大新 | 一〇九二 | 九〇 | 九一 | 八七 |
| 帝人新 | 一二九一 | 九一 | 一 | 一 |
| 東新 | 一四〇五 | 〇一 | 〇三 | 三九八 |
| 宇電 | 四五一 | 五〇 | 一 | 一 |
| 日魯 | 一〇七四 | 七四 | 一 | 一 |
| 空 | 九九七 | 九八 | 九九 | 八七 |
| 日曹 | 六九二 | 九〇 | 九二 | 八八 |
| 東レ新 | 九〇〇八 | 九七 | 一 | 一 |
| 日レ | 八五六 | 五七 | 五七 | 五六 |
| 東紡 | 一八九一 | 九四 | 九四 | 八七 |
| 鐘紡 | 一六九〇 | 八八 | 九〇 | 八二 |
| 鐘新 | 一〇八九 | 八八 | 九〇 | 八三 |
| ラサ | 七八四 | 八〇 | 一 | 一 |
| 日曹 | 八五〇 | 四八 | 五〇 | 四八 |
| 大株 | 七七六 | 七七 | 七七 | 七六 |
| 大新 | 七二六 | 二五 | 二七 | 二五 |

| 銘柄 | 寄 | 引 |
|---|---|---|
| 大新 | 一四〇、三 | 七三、三 |
| 東新 | 一七〇、七 | 〇、一〇 |
| 鐘紡新 | 一〇九、〇 | 一 |
| 帝人新 | 一〇、三 | 九、一 |
| 沖捕 | 四四、九 | 一 |
| 商船 | 九五、七 | 三三、二 |
| 同新 | 七〇、五 | 一 |
| 郵船 | 八〇、七 | 九六 |
| 同新 | 四一、八 | 〇、七 |
| 日魯新 | 八五、八 | 五、八 |
| 同新 | 五七、五 | 一 |
| 東レ新 | 九〇、九 | 〇、一 |
| 日石 | 七五、〇 | 一、九 |

財界　株界

【東京十五日發本社特電】買り込み後反動で諸株一齊に引返し歩調であるが▲材料としては電力の制限が政府の公約通り二十日から愈よ二割制限に緩和されると云ふ事と、米國議會が對日禁輸案の審議を無期延期した事の爲めその筋より期待してゐた事が反應をとる形となつた、増迄に關する商工省案が決定の暁は平價になるであらう、尙ほ日本産業には昨日來日先の玉整理一巡で漸く小底入れとなつた事も反かつたのでこの利益で新東も漸く込み筋の踏みを出して百四十円台を再び示現した、議會に對する警戒人氣は依然去らぬが新中央政權樹立工作は着々進行してゐるし米國の歐洲和平斡旋說も今の處問題にはならぬ目先は一寸高い處があるかも知れぬ▲新舊は西の方から急に硬化して來たのであるが大阪人氣の好轉した動機は二十日以降の需給緩和が業界に及ぼす影響甚大であると云ふ點から人氣が復したものである、尤も連日の逆日歩で賣り方が踏みを擧げて踏んで來た事もその原因の一である▲鐘紡株も自然に調子であつたがこの事情にある株だけに今後の成行は注目される▲紡績株も好轉である▲增減に關する商工省案が決定した、增產は順調であるし採算見込みの見通しは一應良好で來たものであるとよく賣りは然かげたる時局下の狀勢もある、現物がこのままで買り込んだ反動が出るであらう、栗連市の歸み物が出るであらう

悲觀人氣は一轉して來たものであるが大衆方面の意向もある事では計上額だけ果して通るかどうかこの點は疑問である、それに亦この商工省案で實際の效果を擧げるかどうかこの點も危惧されてゐる生產品配に對する切符制問題はまだ相當に議論が殘されてゐるやうである、政府部內には米、味噌、醬油、木炭、砂糖等に即時切符制を斷行すべしと云ふ論もあり亦時局商品論もある、然しにしてもこの問題は砂糖の需給關係や生產及び配給機構等が一定の條件下に置かれねばならぬから却々むづかしい▲この點砂糖等が比較的この際實施の必要度である、各人の消費は大體に於て均等である、生產數量が比較的大資本に集中し生產及び配給數量が明確である、代理店、元賣、問、小賣等各段階の配給が比較的整備されてゐる、日滿支を通じ各地域に對する配給割當量に輸出許可制があり日內では消費數量の目安がつく事一、目下の處砂糖數量は減して居るではなく亦相當、國取引が自立つて行はれてゐない等他の日用品に比べ有利な條件を具へてゐる

全部讀切　三月號　戰場秘話　譚海　定價三十錢　送料三錢

伊藤松雄　白衣の天使　小唄日記　おゝここに咲き匂ふ銃國愛の花一輪　戰地の慰問に「譚海」

アモーユと涙　微笑む復讐鬼（童歌）手柄とる部隊長　山岡荘八　呪ひの寫眞（落子）春は醫から　夢路吟助　令孃のたのみ　嵐山町人　禁煙クラブ（奇話）野球と力士評判　南達彥

九州奇談　山手樹一郎　飛燕、櫻月夜

紅燈秘　銀平捕物帖　大林清　謎の髑髏首

名門の御曹子　若の正義熱血　富田常雄　とんがつ大將

神謀奇計鮮やかな返し　黑部渓二

物捕・俠任・勇武　血族睨の花嫁　村上元三　左甚五郎面影人形　三好季雄　命かけ花智試合　千葉龜雄　怪盗江戶草紙　江川垣平

野球小說　花開くリーグ戰　梶野悳三

俳優物語　ロッパ夢の國へ行く　坂東祝太

冒險實話　一死の獨木船　野原完二郞

東京日本橋本町三　博文館　振替東京二〇一二番

武勇任俠捕物滑稽力作揃ひ

友田

慢性と再發

▼▼淋疾の新治療法

ウラルゴールとは內服藥にては殺菌しがたき尿道粘膜の側管、或は深層に潛在する淋菌に對し、眞の殺菌效果を發揮すべく苦心の結果創製されたる化學療法にて——

すなはち、內服藥と異る獨自の效力を以て、潛在淋菌を殺菌し、分泌物、淋絲を本格的に消失せしめ、以て再發の憂ひなからしむるを目的としたものである。

內服藥にあらざる　淋疾　獨自の殺菌！

日英米佛製法特許

潛在淋菌の死滅

ウラルゴールとは內服藥にあらず…また勿論洗滌藥、注入藥にもあらず…淋菌に對し、殺菌力最も強き新研究の銀劑と、此の殺菌力を尿道の粘膜に強力に深達せしむる色素とを化學的に結合して粉末とし、この粉末は直ちに溶解する細き管中に入れてある。

この管を尿道へ挿入すれば、管は直ちに溶解し內容は粉末なるが故に、洗滌藥の如く直ちに外部へ流出する事なく尿道粘膜に密着し、そのまゝ徐々に溶解浸潤しつゝ一本にて數時間にわたり、強力なる殺菌と深達の兩作用をつゞけ、尿道粘膜の表面にある淋菌は勿論、粘膜の側管及び深層に潛在する淋菌まで殺菌するのである。

ここに於てウラルゴールは、感染早期は勿論、たとへ數ケ月、數年にわたる慢性淋疾といへども淋菌を死滅し、分泌物、淋絲の消失を速かならしめ再發防止に奏效するのである。

今や、ウラルゴール獨自の效力は各方面に於て認識を高め、すでに大學病院を始め著名の泌尿科專門醫に賞用され、尙ほ用法簡易、何等の副作用なき點に於て專門外の臨床家諸氏にも好んで賞用されつゝある。

淋疾適應症

一、感染早々の患者には短管を使用されたし。

一、慢性、或は再發性の患者には最初に短管を使用し次ぎに中管を使用されたし。

一、惡性か、或は數年にわたる固疾慢性症の患者には短管、中管を使用し、次ぎに長管を使用されたし（使用法は頗る簡單安全、何等の危險不安なし）

日英米佛特許　ウラルゴール價格

短管　十本入……二円〇〇
中管　十本入……二円五〇
長管　十本入……三円〇〇
（外に大瓶入、病院用あり）

各地の藥店及びデパート藥品部にあり。もし品切れの時は直接發賣元へ小爲替又は振替にて御注文あれば、直ちに發送す。

送料（內地・府縣・四十二錢）

ウラルゴール說明書進呈

發賣元　友田合資會社　東京市日本橋區本町三ノ一　振替口座東京一五三八　電話日本橋（24）一一八〇、一三〇〇

ウラルゴール

U.103

# 激流 (106)

久生十蘭 作
伊勢良夫 畫

（粗筋は省略）

## 代理の人（一）

「おつしやることはよくわかりましたが、何のためにあんなものをご覧になりたいといふのか、その辺のところをもうすこしくはしく伺はせていただきますわ」

幸子は、油断なく身構へをしながら、戸山冬彦の代理で、自殺した兄の清次郎の遺書を借りにきたといふこの男を、改めて、もう一度見直した。

ひと眼で借衣だとわかる、てんで身丈の合はない背廣と無理矢理に嵌込んだので、陽に灼けた瘍黒な手頸が、袖口からニュッと五六寸も飛び出し、小さなカラアに喉を絞めつけられて顎に太い血管が盛りあがつてゐる。上衣のボタンを弾き飛ばすまいとして、一生懸命に下腹を凹ましてゐることがよくわかつた。

扱い顔の下にグイと一文字にひいた濃々しい程の眉。誠実にキッチリと結ばれた唇。眼瞼の中に落着のある柔和な色をたたへ、他人の不幸を敏感に察することが出来るひとにだけ見られる、同情の眼といつたしつとりとしたものがあつた。

廿八九には見えるのだが、如何にも元気で若々しく、どこといつて隙のない、誠実と熱意に充ちた明快な顔で、この顔から策略や悪巧みや、まやかしといふやうなものを探り出すことが出来なかつた。

男気ないといふのは、このことだつた。

野依教授が、幸子から遺書を取上げるために相当念の入つた人物を差向けるだらうといふことは十分予期できるので、いろいろな場合にたいするこちらの態度を熟慮に考へめぐらし、心を鋼の刃のやうに磨ぎすまして待ちかまへてゐたのだつたが、いま幸子の前に現れた相手といふのは、全然想像さへもしてゐなかつた朴訥なタイプだつた。

幸子は、拍子抜けのした気持を感じながら、純朴そのもののやうな椿といふ青年の顔を眺めてゐた。

どつちみち、これも敵の一人にちがひないのだと思ひ、無理に敵意を掻き立てようとするのだが、この青年の顔を一瞥した瞬間にのたりと弛んでしまつた気持と警戒心は幸子の努力に拘らず容易に取戻すことが出来なかつた。

幸子がさういふと、椿は、思慮の深さうな眼つきでゆつくりと幸子の顔を眺めてから、腹の底から響いてくるやうなどつしりとした声で、

「僕は、戸山氏の代理で、批評のできる立場にゐないのですから戸山氏の気持に勝手な忖度を加へるのはよくないと思ひますが、仮にそれを許してもらへるなら、戸山氏は、あなたの御令兄とおなじやうな悩みを持つてゐるので、岸本氏がそれにたいしてどういふ解決をしたか、それを知りたいといふやうなところではないかと思ひます……これは、僕の想像にすぎないのですから、あまり信用してくださる必要はありませんが、僕は、勝手にさう想像しただけで、それで、からいふ役を引受ける気になつたのです」

「戸山氏は兄の親友でしたから、それなら筋の通らないこともありませんけどそれならそれで、何故ごじぶんでおいでにならないのかしら？」

「さうです、僕も筋に合はないもんだから、その点に触れて見たんです。御返事としても、さうある方が当然なんだから」

「どういふ返事でした？」

「あなたの不幸なやらずに直面する勇気がないから、といふ答でした」

「それでは、まるつきり返事になつてゐませんわ」

「それもさうですが、戸山氏は闘の研究をしたり実学に熱中したりしてゐるので、感情が繊細になりすぎて、他人の不幸などに直面することに一種の異的嫌悪を感じるのだと想像出来ないこともありません」

**朝** 【七・一〇】朝の挨拶、ラヂオ體操 【七・三〇】朝の修養(東京)四つの恩(二)…加藤咄堂 【七・五〇】朝の音樂(レコード)ピアノと管絃樂、ニ長調K三八二(モーツァルト作曲)…エドウイン・フイツシヤーと室内管絃樂團 【八・〇〇】ニュース 【八・一〇】最近世外交史講座(第三十五講)(臺北)近世大戰前に於ける近東問題(六)…庄司万太郎 【九・四五】家庭百科問答(臺北)便器に付いたアンモニアの結晶の取除き方 【一〇・〇〇】幼兒の時間(臺北)童話(お家をたてた)…熊谷綾子 【一〇・一五】家庭料理獻立(臺北)—(第一高等女學校白石梅子)一、小鯛のムニエール 二、鯖と花椰菜のソース煮(臺南のみ)(臺南家政女學校松川幸枝) 【一一・〇〇】內豚取引相場(臺北)日用品小賣値段、職業紹介事項(各局) 【一一・二〇】臨時官廳ニュース

**晝** 【一一・五九】正午の時報(東京)公示並告知事項、局報、午後の放送番組發表(各局) 【〇・一〇】慰問娯樂時間(レコード)歌謡曲建設者の歌(島田磬也作詞、鈴木哲夫作曲)…鬼俊夫、大地に咲く(島田磬也作詞、鈴木哲夫作曲)…瀬夕起子、楽しい朋友(西岡水朗作詞、杉山長谷夫作曲)選手の日記(西田ゆたか作詞、杉山長谷夫作曲)…李香蘭、雪の満洲里(島田芳文作詞、陸奥明作曲)…ディック・ミネ、茉莉花の唄(中村伊佐緒作詞、陸奥明作曲)…中村鈴子、李さん王さん(佐藤惣之助作詞、上原げんと作曲…林伊佐緒、岡晴夫、蘇州の娘(佐藤惣之助作詞、陸奥明作曲)…夏目美美子 【〇・四〇】ニュース 【一・四〇】ラヂオ體操 【三・〇〇】ニュース 【三・三〇】福建語ニュース 【五・三〇】ニュース 【五・五〇】ハイキング コース紹介の時間(臺北のみ) 【五・五五】コドモのニュース(臺北)太平公(六年)李源添 【六・〇〇】子供の時間(大阪)かがやく日本放送、金鵄の光…BKコドモ唱歌隊、大阪放送合唱團、大阪ラヂオ・オーケストラ、指揮永井巴 【六・一〇】子供の新聞(東京) 【六・二五】講演(東京)新年祭について…內務省神社局長中野與吉郎 【六・四五】青年の時間(臺中)私の體驗…臺中州清水女子青年團 [illegible] 【六・五五】カレント・トピックス(東京)

**夜** 【七・〇〇】子供の時間(臺北)ヴァイオリン、ピアノの獨奏と合唱 一、女聲三部合唱(イ)大日本の歌(芳賀秀次郎作詞、橋本國彦作曲)(ロ)琴彈く娘(中村秋香作詞、フローリッヒ作曲)…基隆高等女學校生徒 ピアノ伴奏尾家照子、指揮青木久 二、ヴァイオリン獨奏クシコスポスト(ネッケ作曲)…顏氏翡珠 三、ピアノ獨奏風の曲(ウエーバー作曲)…池部潔子 四、女聲三部合唱グローリア(井上武作詞、モーツァルト作曲) 【七・二〇】ニュース 【七・三〇】特別講演(東京)青少年雇入制限令の施行に就いて、厚生次官 岡田文秀 —紀元節奉祝特輯番組(第六夜)— 【七・四〇】講演(東京)紀元二千六百年所感…安藤謙蔵、講演(上海)「上海會談を中心として」大阪朝日新聞上海支局長 白川威海 【八・〇〇】吹奏樂(東京)一、大行進曲「大日本」(海軍軍樂隊作曲)二、歌劇「タンホイザー」序曲(ワーグナー作曲)三、行進曲「紀元二千六百年」(海軍軍樂隊作曲)…海軍軍樂隊、指揮内藤清五 【八・三〇】浪花節(東京)勧進帳…春野百合子 【九・一五】時事解說(東京)「歐洲戰爭とバルカンの動き」法學博士 鹿島守之助 【九・四〇】時報(東京) 【九・四一】箏曲(臺北)一、都の春…箏松本多喜榮、同鈴木眞佐榮、尺八菅雪山 二、八段…箏鈴木眞佐榮、三絃松本多喜榮、尺八菅雪山 【一〇・〇〇】福建語ニュース 【一〇・一〇】編輯ニュース、新聞社提供ニュース(各局)公示並告知事項(各局)局報(各局)明日の放送番組發表(各局) 【一一・〇五】英語ニュース 【一一・二〇】北京語ニュース 【一一・三五】廣東語ニュース

### 講演（東京六・二五） 新年祭に就て

內務省神社局長 中野與吉郎

新年祭は春の初に當つて、年穀の豊穣を神宮皇國神社以下の神社に祈願し奉る重儀で祭祀令の大祭である。天照大神が神勅を以て齋庭の穂を皇孫命に授け給ふて以來歴代の天皇はよくこの御趣旨を體せられ、農事を以て我が國產業の基本とせられる爲に、上代より我が國の神社に於て、年穀の豐穰を祈る祭が、年中恒例祭祀の基本的なものとなつて今日に及んで居るのである。國民たるもの亦大御心の在る所を體し、全國神社に於て行はるる祭典に參加奉仕すると共に、めでたく秋の新嘗の祭を奉仕することが出來る樣期さなければならぬ。此の精神の下に於ける努力はひとり農業のことに限らず、產業各般に就いても云へるので、之が即ち產業報國であり、之によつて國家資源の實をあげ國運の隆昌に寄與することが出來るのである。

### 朝の修養（東京七・三〇） 四つの恩

加藤咄堂

氏は中央教化團體聯合會理事

我々あるは父母あるが故、凡そ一切の動物中人間ほど長く父母の庇介になるものはない（心地觀經）に慈父悲母長養の恩、一切男女皆安樂なり、慈父の恩の高きこと山岳の如く悲母の恩の深きこと大海の如しといひ父母孝養の重要なることを說き更に祖先にまで擴大し（金光明經）には、一切の男子即ち是れ慈父、一切の女人は即ち是れ慈母生々の中大恩あり。とまでいつてあるのである。

## 飼料と發育

### 體研での新研究

不完全な飼料によつて動物の發育が阻害せらるる事は贅するまでもないが、不完全ならざる飼料と見做さるるものを以て動物を飼育しても飼料の構成分の相違によつて發育は重大な影響を被むる——飼料中の或種の構成分を変ずる事によつて、動物の活動力並に健康度が非常に影響せられる事に就ては此の方面の研究者が既に證明して居る所である

さて……體重約九〇グラムの雄性の白鼠を最初玄米及び菜葉を以て二週間飼育した後に、各々六匹づつよりなる六つの群に分ち、是等の白鼠群を次の飼料を以て一百日間飼育した

×

A群—玄米及菜葉
B群—胚芽米及菜葉
C群—七分搗米及菜葉
D群—合成飼料(1)
E群—同 (2)
F群—同 (3)

合成飼料の組成は次の表に示す

| | | | |
|---|---|---|---|
| | 1 | 2 | 2 |
| 酵母 | 2 | 5 | 10 |
| 肝油 | 2 | 2 | 2 |
| 混合鹽 | 4 | 4 | 4 |
| カゼイン | 13% | 10 | 10 |
| 白米粉 | 52% | 70 | 74 |

白米粉は三共の製品を用ひ、混合鹽はMcCollum's Salt mixture No.185を用ひた、また玄米及胚芽米、七分搗米は何れも市販のものを使用した

而して百日間に亘り二日毎に動物の體重を測定し體重の増加より見たる動物の發育の狀況を觀察した

其結果、合成飼料を用ひたる場合に於ては玄米等を使用せる場合に比し、動物の發育は著しく良好となり、其の差は相當顯著であつた、殊に最も良好であつたのは、合成飼料(2)であり次で(3)(1)の順位であつたが、合成飼料相互の間の差違は僅少であつた、之に對して、玄米、七分搗米、胚芽米及菜葉を以て飼養せるA・B・C群の發育著しく劣り、一百日間後の平均體重は合成飼料群の漸く二分の一に過ぎなかつた、而し乍らA・B・C群相互の間には殆ど差違なく

×

體重の平均値はA・B・Cの順位であつたが、其の差は極めて僅少であつた、次で前述の飼料として用ひたる米の脂質の分析を試みた、即ち米を熱アルコール及びエーテルを以て浸出し、其れによつて得たる浸出物の量を測り、此の浸出物を更にエーテルに浸出して其の方法に從つて總脂質並に燐脂質並びに結合ステロール、非燐脂質脂肪酸（大部分は中性脂肪）の量を定量して見た

×

其の結果は玄米と他の胚芽米及び七分搗米の間には僅少の如き差違があつたが、胚芽米及び七分搗米との間には殆ど差違を認め得なかつた、故に動物の實験による生物學的方法を用ひても、また化學的の分析によるも、胚芽米又は七分搗米と稱して市場に販賣せられてゐるものの間には、特別の差違がないものと考へる、從來此等の米の一層顯著なるサンプルを求めて更に研究を試みる積りである。

米の問題は臺灣に於て頗る重要であるが、不完全ならざる飼料を以てするも飼料の構成分の如何は、少くとも、鼠の形態の發育に重大なる影響を與へるものであり飼料の如何によつて新たな種族の白鼠を作り得るかの如く見ゆることを指摘せんとしたのである（體育研究所員安田守建）


理研の新製品

理研ビタミン

毎日二球

純肝油から精製した ビタミンAD

肝油が効くのはビタミンAとDの爲である以上、生臭い肝油や肝油の濃縮製品よりも—肝油から純ビタミンAとDを精製抽出した理研ビタミン球が、科學的に遙に進歩した製品であることは勿論です。

素晴らしい新製品

理研ビタミン球は、わづか青豆粒位の小球ですが、次の樣な高單位のビタミンを含んで居ます

A— 五〇〇〇 國際單位
D— 一〇〇〇 國際單位

これはちようど一日二球で、毎日の健康量を充分滿足させ得る合理的な含有量—從來の製品より更に濃强で、肝油の數十倍に相當します。虚弱者や虚弱兒童などには、毎日二球で立派な効果を期待できるわけです。

服みよい！ 從來、肝油製品につきものだつたいやな肝油臭は、理研ビタミン球では完全に除かれました。生臭くなくしつこい臭氣も出ません。

一月量 六〇球 二圓

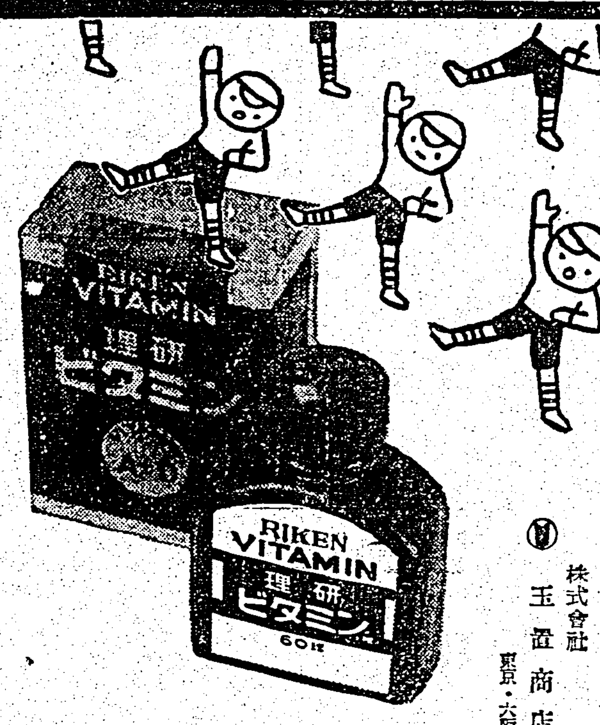


株式會社 玉置商店 東京・大阪



洗顔と洗髪に 絶讃の効果！

アルカリ性皆無の純粹原料！使ひ易く經濟的な布袋入り！洗顔と洗髪を正しく完全にして限りなく美しくする……

若返り美養素 クラブカテイ洗粉

A-9



專賣特許 ゼオラ 藥用齒磨

美麗容器白磁入 定價 廿五錢

齒石を除く 唯一の新齒磨！

齒石は齒槽膿漏の原因。普通の齒磨ではとれないが、ゼオラは獨特の置換作用で既成齒石を崩壞させ、齒石の沈着をふせぐ世界で唯一の齒磨

發賣元 東京・兩國 ㊂ミツワ石鹸本舖藥品部

F.Z.22



強腦強精 增血強壯 臓器ホルモン 強力ビタミンAD 綜合劑

オオコンリオン

本劑一粒中の榮養價は卵十五個牛乳三升に匹適する！

保健報國への提唱 永井柳太郎閣下 頭山滿先生 激勵推奬

文獻贈呈

國家總動員 人的資源を充實して非常時局に備へよ

結核…… 虚弱體質 機能衰退 視力減退 更生期症狀

民族的悩みを一掃して常に元氣で明朗でハリキツタ最上の調子で活動する事は一家の幸福であり國家の福祉である。それには効力を誇る最も合理的な强力榮養劑オオコンリオン並に婦人小兒用コンリオンの適用に依て抗病力、抵抗力を體内に充實して明朗生活御希望に向つて躍進せられよ。

學校諸先生へ 二百萬學童兒童の體位向上の熱望とは念に燃へてゐますものの究極に於て直接衝に當つて居られる諸先生の努力なしでは此熱望と信念の實を結びませぬ。何卒一度試用され他のあらゆる强壯榮養劑と御比較して頂き度いと存じます。

會社工場主の方へ 從業員の健康狀態をいつも最上の狀態に置く事は能率増進事故防止と云ふ事になり一人從業員の福利のみならず、會社工場の爲に慶賀に堪へない所であります然し未だ會社工場衞生の見地から未だ〳〵遺憾の點が多いのであります。此際是非「オオコンリオン」「コンリオン」の御採用を……從業員の健康保持の爲め、能率增進事故防止の見地から、また國運の隆昌の爲めに切に御一考を御願ひ致します

小學校奉仕品有

臺灣臺北市新起町二丁目 日本水產理研 臺灣支所 電話六四六番
臺灣臺中市橘町一丁目十四番地 日本水產理研 臺中營業所 電話三八七番
臺灣高雄市榮町貳丁目 日本水產理研 高雄營業所 電話貳參參五番

四十五粒 一圓五十錢
百粒 三圓
三百粒 八圓五十錢
五百粒 十三圓

各地營業所
札幌・帶廣・函館・樺太
宇都宮・松本・新潟・横濱
德島・高知・名古屋・松山
高松・岡山・長崎・鹿兒島
熊本・下關・福岡・[illegible]
里・台北・台中・高雄

妊產婦小兒用 強力ビタミンAD 有機カルシウム 綜合劑 コンリオン

六十粒……一圓
百四十粒……二圓八十五錢
四百五十粒……五圓

學校會社工場用 奉仕品有

# 臺南水道を大擴張
## 人口卅萬を目標にして 關廟庄に大ダムを築造

【臺南電話】臺南市水道は竣成以來既に三十年、衛生思想の向上に伴ひ使用者は逐年增加し現在の給水人口は六万餘に及び人口十万を基礎とせる當初の計畫より見れば其の給水能力は飽和点に近い更に人口の膨脹と市勢の伸展は之に拍車する趨勢にあり、就中諸工業の勃興は生産力の擴充を反映して今後急激なるものあるを豫想され、工業用水の需要增は必然的のものと見られ、況や將來現在の會文溪に依る水源にては給水不可能と思はれるので臺南市當局では昭和十二年度より水源調査費を計上、督府八田技師等に依頼、水源適地を調査中であつたが、新豐郡關廟庄下山間地帶に工費三百万円を以て一大ダムを建設、水道水源たらしめる事に内定、既に督府州當局の諒解をも得たので十五年度中に最後的地質調査をなした上、愈よ十六年度より三十年繼續事業として水源地擴張工事に着手する事となつた、右水源工事は人口三十万を目標とする當初は之を二十万とし給水全力を將來に持越す方針であり又灌漑給水にも充つる計畫である、從つて貯水量は水道用水の三億六千万立方尺に灌漑用水を加へて右に激增するものと見られる、尚本工事は水源地より台南市への給水施設費二百八十万円を合する時は總額五百八十万円の大事業となるが、國庫並に州よりの補助各三分を考慮する時市財政上差したる苦痛はないものとも見られてゐる

### 少年妙研究會

【嘉義電話】嘉義郡少年少女團研究會は十七日午前九時より南靖小學校に於て郡下小公學校長、少年少女團主任參集の下に開催される、午前中は訓練、研究發表、質疑應答、午後は意見交換、打合、懇談講評等あり午後二時終了の豫定

### 水防豫算打合

【屏東電話】下淡水溪を中心として一昨年完成を見た同溪治水工事も昨年結成した屏東平野水害豫防組合、阿猴山水害豫防組合及び既設の屏東、潮州兩水利組合等の協調は一千數百万円を投じて完成された下淡水溪治水工事の成果如何を左右するものであり、一方各工事各組合により工事費、組合費等の負担が種々錯綜せる關係にもあるので州當局では十四日午前十時より屏東郡會議室に之等關係各郡守郎ち旗山、屏東、潮州、東港、旗山五郡守並に警察課長各組合長理事の參集を求め督府より石川土木課長、藤田技師、州より江崎內務部長、竹村土木課長臨席の下に各水防組合の來年度豫算編成並に治水、維持工事、各水害豫防組合の負担關係等に關し忌憚なき打合と督府並に州當局の方針説明があつて午後四時散會した

### ◇……增産に苗代改善……◇

彰化郡に於ける銃後の生産擴充は山田郡守先頭に兩課長並農林係員協力一致大に郡民を指導種苗中であるが愛の輪栽式耕作法の獎勵も州下の成績をて以完了し、耕種法改善も着々好成績を擧げ郡下各所に優秀藷園を見受けられるが米の增産に當つては面積の痩耗、耕種の改善等統成努力中で苗代の改善と密植とは特に注意の重要事項として極力獎勵中である、一方小麥の獎勵に於ては昨年より本年は大增加し其の生育狀況も惡いものでも七、八石、良いものでは四十石を見込まれる狀態であり輪栽式の例に倣ひ計畫的集團栽培を獎勵した關係上島害もなく代用食として非常に期待されて居る（寫眞は郡下花壇庄の見事な苗代）

# 未曾有の大豫算
## 内示を終つて大越市尹抱負を語る

【嘉義電話】嘉義市の昭和十五年度歳入歳出豫算は此程州當局の査定を終へたので來る二十六、七、八の三日間市會を開くが之に先立ち市民の総意を聽くべく十五日午後一時より市會議室で豫算內示懇談會を開催したが編成に對し大越市尹は左の如く語る

豫算編成に當つては負擔の過重を回つて公平を期する事を目的とした寄附金の如きは出來得るだけ避ける方針で臨んだ、卽ち取捨選擇は第一時局關係、第二生産擴充、第三國土衞生關係、第四時局作興情操向上其の他といふ順序を執り計上すべき事項は上水道增設費、教育施設費、國民及州營補助關係施設費に重きを置き一般經常費に於ては已むを得ざるもののみ人件費位に止め新築增築修繕等經費の新規事業は認めない事を原則とした而して水源地擴張費を含む十五年度豫算總額は百九十一万二千七百五十四円となり前年度より約八十一万円の膨脹を來たしたが本來ならば以上膨脹すべきであつた所を十六、十七兩年度の財政に備へる爲本年度に於ても財源に餘裕を殘すべく極力努力した、尚上水道擴張費は嘉義市にとり相當な負擔であるが之は大嘉義市百年の大計であるから其の費分の間は他の諸種の新規事業は手控へ又は犠牲にしても本事業を完成して生命線の確保に邁進する覺悟を固めねばならない、又從來寄附金に依て經營された費用は種々攻究の結果新年度は市費に計上することとした因に右豫算を附議する市會は二十六、七、八の三日間に開催される

が十五年度の主なる新規事業は左の如くである

一、上水道水源地造設 一、小公學校校舍增築 一、兒童遊園地施設 一、新郵便局舍跡商工館施設 一、白川町中埔道、堀川町道路新設 一、嘉義、螺口道路改修 一、殺菌タンク築造 一、水源

### 中壢神社祈年祭

【中壢電話】中壢神社では來る十七日午前九時より祈年祭を執行する由、當日は幣帛供進使參向し、州より神饌幣帛料を供進することになつてゐる

# 一萬圓獻金
## 訓練不參を遺憾とし 吉井百貨店主の美擧

【高雄電話】高雄市吉井百貨店店主吉井長平氏は過般實施された防空演習中病を得て內地に歸還してゐたため參加出來なかつたことを遺憾とし此程金一万円を國防獻金として憲兵隊の手を通じ提出したが稀に見る奇特な行爲として隊員は感激してゐる

### 新港は朗化 發電所增設成る

台東廳新港製糖組合では新港が暗いので火力發電所を增設中のところ去る十一日夜より試運轉を行つたが成績よく街は一段と明朗化し又ラジオも良く聽取出來住民を喜ばせてゐる

### 臺南市會

【台南電話】百七十餘万円台南市十五年度豫算を審議する台南市通常市會は來る二十二、二十三、二十四の三日間市役所會議室で開會される事となつた

### 市議實地視察

【高雄電話】高雄市會議員は旬日後に迫つた市會を前に擴張又擴張を迎る市の情勢を具さに視察せんと十七日午後一時より左記の各所を委員の案内の下に視察することとなつた

大港、工業地帶及び運河、商業學校、卸金市場、獨身者アパート、新驛、都市計畫、水道擴張工事、墓地及び火葬場

### 神饌田田植祭

【新營電話】台南州新營郡中埔庄防衛團にある神饌田は播種以來神明の加護により好天候に惠まれスクスクと苗も發育したので二十日午前十一時より嚴肅なる田植祭が執行されると

# 譽れの護衞隊長
## 池田中尉南支で華と散る

【台南電話】南寧附近の新作戰に参加、廣西省武鳴攻略戰に不幸敵弾をうけ數々の武勲を殘して大陸の露と散つた池田臣中尉の公報はこの程留守宅の台南市錦町一ノ五に入つた、故中尉は立命館大學を卒業後台南二部隊に入隊、除隊後辭去して台南州廳聯絡通譯所の原料係として勤務してゐたもので父君鳴郎氏は本年七十歲當ての高雄州警務部で勤務であつた、遺族には同氏の外に四弟一妹がある池田中尉は長男であるから後顧の憂なきやうにならない、遺族といへばカメラをいちがくる、非常に元氣に働いてゐた、宮を命して下の一と二の間に當時日中の大陸を轉戰と居た、十二月の一日に去月二十一日戦死した二月の日に届いたがこれも何かの因縁でせう、この手紙が最後の手紙となつたやうなわけです…

### 勇士に傳達式

【高雄電話】高雄市では十五日午前十一時より市役所會議室に於て故恭靜歩兵上等兵故高砂族ステさんに對し陸軍省特別賜金を、又名譽の戰傷者赤崎寿夫伍長に對し陸軍大臣賜…賞状と共に夫々傳達した

# 曉の夢を破る〝空襲〟
## 臺南州防空訓練終る 好成績裡に

【台南電話】警戒管制下に待機の台南市は訓練第二日の夜を迎へた、午後七時五十分暗闇の中サイレンは敵機の來襲を告げた、午後八時二十分頃西門町小公園前假設家屋に焼夷彈數個が投下され折柄の北風に火勢烈しくあはや延焼するかと思はれたが、急遽なる防火班やポンプ隊の活動に依り大事に至らず鎮火した、かくて午後八時五十分警報解除となり警戒管制下に移り警戒が肩けられた、この間石井州知事は人見中佐、津田文書課長を帶同、臺南市統監の先導にて林百貨店屋上より全市の管制狀況を展望、それより南分團始め西、北、東各分團本部を訪問、各分團長より管下狀況を聽取、各分團假設消防家屋を視察或は西門町小公園前に於ける北分團の防火訓練を視察した、訓練第三日十五日この日は朝の炊事時に於ける全市の管制狀況を檢討のため石井州知事は臺南市統監等と共に消防監視所より市内を展望したが燈火管制は上々であつた、待つた敵機の來襲もなく同七時二十分解除となり茲に二晝夜に亘る實施見られた第二種防空訓練も市民並に防護團員と協力の宜しきを得て好成績裡に終了した

防衞團員は重い險をとすり乍ら必死の猛訓練を兼用したが一時間にして同七時二十分空襲警報解除と共に警戒警報に入り其の儘時を移して同八時三十日間の熱烈な敵機の反復空襲も全市民防衞戰士の活動により茲に完全に跡を絶つて防成警報も解除され好成績裡に多大の成果を收めて終了した

### 嘉義も好成績

【嘉義電話】十二日火蓋を切つた嘉義市に於ける台南州第二種防空訓練も二晝夜に亘る實施見られた第二種防空訓練を終了して十五日午前六時二十分空襲警報を遡へたが、午前六時二十分又もや敵機は嘉義市を襲つて襲來したので直ちに空襲警報を發せられ瞬空の靜かを衝いて鳴り響くサイレンと共に出動一齊に清火に當た、晴の音も見せず百國の市民を防護團員に協力し…

### 中壢慰安映畫會

【中壢電話】軍事扶助中壢郡後援會、愛國婦人會中壢分會では光輝ある紀元二千六百年の紀元佳節を

# 花蓮港防空訓練
## きのふから實施さる

【花蓮港電話】花蓮港廳第二種防空訓練は十五日から行はれ午前九時には花蓮港街防衛團及び各街防衛團を召集警戒機襲來に備へる方端の用意は整つた各戸には水、砂が用意せられ鳥恩通り東台灣貯具會社前天守閣には十數名を登上げた防空監視所が出來物々しい警戒振りだ、午前十時卅分警報の傳達までには防空の態勢陣は完了した、午後零時半空襲サイレンは街襲せる烏殺と聲援を設つて鳴り響き防空陣地に奔忙の防衛員は聽川信用組合前に爆彈が投下された、高砂通り市日區日前にも將久台瓦斯昭和公學校に焼夷彈を投下したが防衛は直に消防團全隊を整んだ防衛團員に直ちに出動一齊火に當つた、しかし市の方端用意は工作に防護に盛護に消火に遭遇した宜しきを得て其の活動は目覺ましく午後一時半空襲警報は解除せられ再び警戒警報に入る午後四時よりは再び花蓮港警ミユーム會社前に一時焼夷彈、花蓮港驛前に爆彈投下、米崙、西本願寺前テニスコートに焼夷彈投下、防護、消防各班の大活躍となり驛前にある時久住瓦斯發と交互して夜の警察の訓練等を行ひ午後五時五分警戒解除となり燈火管制下の一夜を迎へた

### 防空課長視察

【花蓮港電話】灣督府防空課長は十五日來花蓮港廳の花蓮港街內及び各防空訓練を視察して十六日台東へ向つた

# 血書、一身獻納
## 本島人青年が軍夫志願

【台南電話】未曾有の聖戰に新東亞建設の巨歩を進めつつある我が皇軍の猛戰振りは遍く銃後國民感謝の的となつてゐるがこの時局に際し是非、皇恩の万分の一を報い奉らんとして〝一身の獻納〟を血書と共に願ひ出た一本島人青年があつた——十三日午後一時頃市公會堂に於て軍夫の銓衡が行はれ、やがて終りかけた頃あわただしく手を血に染めて會場に駈け込んだ青年があり、手に二通の嘆願書と〝万分之一決獻身納役〟と血書した血潮も生々しい日の丸を係員に差出し、軍夫として採用して欲しいと願出た、係員が事由を尋ねたところ市内桶盤淺一八納豆營商蕭丰獻君と判明、係員に對し自分は祖先時代より大日本帝國の御恩德を受けながら、なんの報恩も出來ないで今日に至つたことは誠に申譯ない、さつき或巡査さんから軍夫の銓衡が今日あると聞かされ、急いで來たのです、私はこの時局に際し是非この一身を國家に獻納し御國の爲め祖先に代つて御恩返しを致したい一念に燃えて居ります、から、この血書を御覽の上是非御採用願ひたい旨の烈々たる愛國的心情を吐露したので係員も痛く感激し當局に具申したので當局も本人の決意を壯として採用、近く軍夫として勇躍大陸に向ふこととなつた（寫眞は蕭君と血書の日の丸）

# 奉公日に廢品蒐集
## 老埤公で獻金二百餘圓

【潮州電話】高雄州潮州郡內埔庄老埤公學校兒童全部は毎月一日の奉公日の際廢品を蒐集して賣却した金額二百二千五四三十一錢を國防獻金として郡兵事係へ提出した同校兒童が一年かかつて廢品を蒐集して國防獻金したことは當局を感激せしめてゐる

### 嘉義高女音樂會

【嘉義電話】嘉義高等女學校校友會では十八日午前九時半よりと午後一時半よりの二回に亘り同校講堂に於て慰問の音樂舞踊の會を開催すると

### 冷凍工場燒く 損害は數千圓に上る

【嘉義電話】台南州第二種防空訓練第二日目の深夜中卽ち十五日午前零時頃嘉義驛構內日本水産株式會社冷凍工場內より發火したが直ちに駆けつけた警察官及び消防組の必死の消火作業により大事に至らず同五十分鎮火した、被害額は不明なるも數千円に上る見込で尚原因等詳細は不明であるが疑はしき点があるので目下嚴重取調中である

# 臺灣青果會社重役陣
## 川島氏辭任、他は重任

台灣青果會社では本月二十八日台中にて定時株主總會を開くことになつたが、本山社長外七取締役は今期を以つて任期滿了となるも、川島常務の外は重役會の希望通り全部重任することになつた、尚川島清氏は自發的に重役陣より退くことになつたが、十四日小林總督を訪問し、一般青果取引の統一問題での他青果界多年の懸案に就き種々陳情懇談するところあつた

### 員林郡下協議會

【臺中州員林郡下各街庄の十五年度豫算審議會は左記日程の通り開催する事になつた

二月十九日—二水庄、同二十一日—大村庄、同二十二日—社頭庄、同二十三日—溪湖街、同二十四日—埔鹽庄、同二十五日—員林街、同二十六日—永靖庄、同二十七日—坡心庄、同二十八日—田中庄、同二十九日—街庄組合

### 東港郡協議會

【東港電話】高雄州東港郡下各街庄に於ける協議會は左記日割に依り德富郡守臨席の下に開催

△十五日佳冬庄△十八日琉球庄△二十一日万丹庄△二十二日新園庄△二十二日東港街△二十四日林邊庄

### 保留地貸下げ 大圳から九十八名に

【台南電話】曾に督府より拂下げをうけた嘉南大圳組合では保留地の一部を希望者九十八名に貸付けた、貸付面積二万四千三百五十四甲にして一月に保留地特別會計に繰入れられる…予定であつたのが利用度を見つたので十三日に二千三百八十三百四十六甲二

### 油の闇取引 天ぷら屋泣せ告發

【台南電話】昨年末來市內の天ぷら屋が油で悲鳴を擧げてゐた折過般台南署の市內全商店に對する價格、在庫調査に依り市內本町三ノ五三協發方商店主陳樹(三)の闇取引に依る行爲と判明檢舉された、同人は西門町一ノ七六葉清秋(三)に對し九・一八價格の二十五円を超えて白絞油一罐(一斗入り一百圓)を二十六円七十五錢にて販賣せし外氏名不詳の業者に二十七円にて五十罐販賣したことが發覺したもので同人は過般價格の買占め行爲と判明されたため惡質業人で目下價格統制令違反として取調べ中である

# 代用品に凱歌
## 山鳳梨の繩好評を博す

【台中電話】台中州北斗郡北斗街中州部落は人口三百人足らずの小部落であるが部落民が熟る勤勉で酷般の台中州部落振興會審査に際し第一位の三千張型に次く模範部落として折紙をつけられた程である同部落民は保正の指導に依り各戶が農閑期を利用し山鳳梨の纖維を以て繩を製造之を大阪東京方面へ百五十三千円にて販賣してゐるが纖維不足の折柄時代用品として利用者から非常に喜ばれて居り昨年度は足らずの間に三千万斤價格九万円の製品を出してゐるが山鳳梨纖維の利用に先鞭をつけたものとして注目されてゐる

### 無緣墓整理 臺南州保甲協會で

【台南電話】台南州保甲協會聯合會では過般の評議員會に於て本年度の事業計畫に就き種々協議を遂げた結果時局下に於ける耕作地擴充の見地から州下に散在する數百甲歩に及ぶ耕作地域內の無緣墓整理をなすことに決定したが近く具體案を作成して整理に着手する豫定で大體各郡街庄保甲協會地區毎に夫々納骨堂を建設し整理された無緣佛を合祀する筈である

迎へるに當り一層銃後の務を全うし慶祝すべき皇紀二千六百年祭の記念祝賀行事として來る十七日午後七時半より中壢公會堂に慰安映畫會を盛大に開催すると

# 商工專修校新設を 羅東で要望
## 近く關係當局に陳情

【羅東電話】新興羅東郡は豫ねて中等學校の設立を熱望して來たが、輝く皇紀二千六百年を機會に新に決意を深めるため折尾州議が中心となり再檢討を行ひ協議した結果、中學校以外に商工專修學校設立の必要を痛感するに至つたので近く關係要路に向つて陳情する模樣である

### 市會と協議會 臺南州下の日程

【台南電話】昭和十五年度豫算案を審議する州下の市會街庄協議會日程は左の通り決定した（何れも二月中）

△臺南市 二十二日—二十四日
△嘉義市 二十六日—二十八日
△新豐郡 永康二十日、龍崎二十一日、關廟二十二日、歸仁二十三日、安順二十四日、仁德二十六日、永寧二十七日、組合會二十八日
△新化郡 玉井、楠西十六日、新市山上十九日、南化、左鎭二十日、新化、安定二十六日、善化、組合會二十七日
△曾文郡 水道組合十七日、六甲二十日、組合會二十二日、下營二十三日、大內二十四日、官田二十六日、麻豆二十七日
△北門郡 西港、北門二十六日、七股、學甲二十七日、佳里、將軍二十八日、組合會二十九日
△新營郡 後壁十六日、新營、白河二十四日、番社二十五日、鹽水、柳營二十六日、學校組合二十七日、水道組合二十八日
△嘉義郡 溪口、中埔十九日、新巷、番路二十日、水上、小梅二十一日、民雄、大林二十二日、竹崎二十三日、組合會二十四日、大埔二十六日
△斗六郡 大埤二十二日、斗南二十四日、古坑二十六日、莿桐二十七日、斗六二十八日、組合會二十九日
△虎尾郡 土庫十五日、二崙十六日、虎尾十七日、崙背十八日、六日

△北港郡 海口十九日、組合會二十二日、西螺二十六日
△北港郡 組合會二十日、元長二十四日、水林二十五日、四湖二十六日、北港二十七日、口湖二十八日
△東石郡 大原二十日、麻草二十一日、義竹二十二日、朴子、東石二十三日、布袋二十四日、六腳二十六日、組合會二十七日

# 農村青年指導講習會
## 府主催で桃園農業學校で開催

時局と食料問題の叫ばれる今日、農產品加工等々、農村に課せられた問題は相當多岐に亘つてゐる事實に鑑み總督府に於ては農村青年の職業指導講習會を開催し、農產品の加工實習と相いては青年の精神修養を圖るため、先に嘉義農林學校に於て開催、相當の成果を收めたので今回は新竹州立桃園農學校に其の第二回を開き、府社會課長、岡江山口兩氏、州教育課長、地元關係官の臨席の下に二月十三日盛大な開講式を擧行した

### 臺南州小異動

【台南電話】台南州會計課長青木直登氏は十三日附地方理事官に昇進、十四日附退官、州警務主事に任命されたので之が補充異動は同日附左の如く發令された

知事官房會計課長 地方理事官 青木直登
依願免本官
臺南州屬 後進 盛吉
知事官房會計課長を命す
嘉義高等女學校書記 吉岡 長
任臺南州屬 知事官房會計課勤務計理係長を命ず
嘉義郡屬 三谷 長治
嘉義高等女學校書記へ
臺南市土木書記 金子 保
嘉義郡屬へ
嘉義中學校書記 豐田榮之助
東石郡屬へ
臺南商業學校屬 野里 眞一
嘉義中學校書記へ

### 盜んだ蛇皮行商

【台中電話】蛇の皮と油とを擔つた雑子のやうな恐しい泥棒が捕つた、近頃市內で蛇の皮と油を賣りあるく者があるのを署の安藤、陳兩刑事が聞込みそれは怪しいと手配中の処十四日午前十一時頃驛前を徘徊中取押へ調べて見ると市內頂橋子頭三四前科一犯の何生旦(三)であつたが賣品は大屯郡南屯庄の蛇製品商頼金水方より前後三回に亘つて總價格百三十円の品を竊取したと自白したが、尚引續き取調中

### 玉里國語修了式

玉里街第一國語講習所は二月十日に修了式を擧行したが、修了生は四十七名であつた

小松郡守披露 小松新港郡守は十三日午後三時より新港公會堂に於て官民百五十名を招待し着任披露會を開催、席上素人餘興が飛出たりして盛大であつた

### 人事

△大西企畫院調査官 十五日午後五時十七分來中、十六日市內及び新高港視察の上十日潭に向ふ（臺中電話）
△小林基隆稅關長 南部からの歸途十四日月潭視察の上十五日下山した（臺中電話）
△小峰久雄氏（屏東市助役） 新年度豫算說明の爲め出府の所十四日朝歸任（屏東電話）


〈慕なかだち〉 求職一件一回 壹圓貳拾錢 其他 一回 壹圓七拾錢 四倍 名倍 額

社員 本島人年廿八至三〇商業學校卒以上計理事務者和英タイピスト ライジングサン石油臺北支店
寫眞技手 募集內地人數名經驗者面談 新起町一ノ拾キング寫眞館電二六四〇
駐在 內地人數名 採用本人履歴書持參來談 有商年金 臺北市本町貳ノ一 文化教育會
時計師 採用希望者至急履歷書送附 花蓮港上大和町 星野時計店
運轉手二採用 希望者至急履歷書提出せられ度し 基隆消防組
炊事婦 求內地人又は本島人 來談 表町出光商會臺北支店電二九二〇
女給數名 寫眞本人來談の事 基隆壽町 カフエーミドリ
見習看護婦 入用內地人 千歲町一ノ一五 白井齒科醫院
電話高價買入 ノ九 電二三三五 正和電話店
電話高價買入たし 御參上 共信社 電七七六四
商品券 高價買入 金證券 三成社 本町明治屋前 電五六二一



京城齒科醫專 願書 二月二十日 試驗 三月二十一日・二十二日 試驗地 京城・東京・大阪・福岡

關西に御旅行の節は是非！ 北大阪ホテル 新装御客室六十餘 御泊 一円 二円 三円 全 大阪驛南櫻橋交叉點西 電話北 四一五六 四一五七 四一五八 五五九六

面白い雜誌は 富士 傑作讀切滿載で大評判！ 戰線慰問と銃後慰安の親玉！ 三月號早くも賣切迫る（定價六十五錢・お早くお求めを）

◎海員養成所生徒募集 甲板部 機關部 ◇養成期間約二ケ月◇年齡滿十五歲ヨリ二十四歲マデ◇寄宿並三時無料◇作業服、帽子、靴及教習資料給與 修業後へ日本郵船、大阪商船ノ外國航路船又ハ其他ノ船會社ノ汽船ニ配乘セシム◇詳細ハ左記ニケ所ノ內便宜ノ所へ（返信料三錢封入ノ上申込マレタシ（機關部需要多シ）
横濱市中區 日本海員掖濟會橫濱普通海員養成所
北九州若松市 日本海員掖濟會若松普通海員養成所

博文館新刊 東京日本橋本町 振替東京二四〇
温泉氣候 轉地療養 日本温泉協會學術部委員 鐵道省囑託 酒井谷平著 四六判特製 三百頁 壹圓六十錢 送料十錢
本書は轉地療養に於て自然力殊に溫泉と氣候を、最も合理的に利用せんとする者のために、著者が多年の經驗と研究に基き、溫泉及氣候の作用、溫泉の種類、溫泉の成分を調査し、病氣に對して適當する溫泉と溫泉場を詳に、又溫泉を利用するに就ての注意を示し、溫泉地の交通、宿料、旅館、附泊料等をも詳細に掲げた。

鐵道省編纂 諸國年中行事 四六判上製各約三百頁 定價七拾錢 送料六錢
・郷土旅行叢書・ 花と郷土
本書は我が國民性によつて傳統的に培はれて來た郷土的慣習の保持と振興を目的とする郷土旅行叢書の一卷として、現在諸國の年中行事として行はれてゐる祭典中、九州より北海道迄の著名のもの並に其の由來と現狀を記述した。
本書は花井の中から十四種を選び、花井の由來と現狀を述べ主なる花の名所を掲げた。本書は花卉の美しい表情であり郷土人の慰安である花卉の愛賞を提唱し、併せて花卉を通じて情操の涵養に資せんとするものである。名所所地の交通と主なる花と花暦を附す。

鈴木惣太郎著 近代野球戰術 四六判特製三百八十頁 壹圓八十錢 送料十錢
〝觀る時〟に對して〝する時〟がある。觀戰者が〝二遊ぶ時〟〝から觀る野球が榮えた今では「讀む野球」といふのも當然あつていゝ。本書は「一言論の名選手」として令名ある著者が、自身の體驗のみでなく、三十餘年に亘り研究した現代の示唆を通して、新の近代戰術を的確に傳へた實戰的の野球戰術と、指導者の心得を紛了述した、所謂「讀む野球」の決定版である。

名作小說 山岡莊八著（最新刊）からゆき軍歌 八十錢 送料十錢
◇からゆき軍歌◇男の晴衣◇上海群◇にしん場◇麥の乾杯◇蒼風雨の姉妹◇夜勤◇奚はじる井佐◇大陸の女◇ 何れも作者の熱筆を以つて熱情と人情の世界を描いた三十篇の名篇揃ひ。
竹田敏彦著 子は誰のもの
佐藤八郎著 公園三人衆
横溝正史著 人形佐七捕物帖
大佛次郎著 鞍馬天狗
大佛次郎著 御用盜異聞
大佛次郎著 小鳥を飼ふ武士
上製各四六判 壹圓 三百頁 送料各十錢

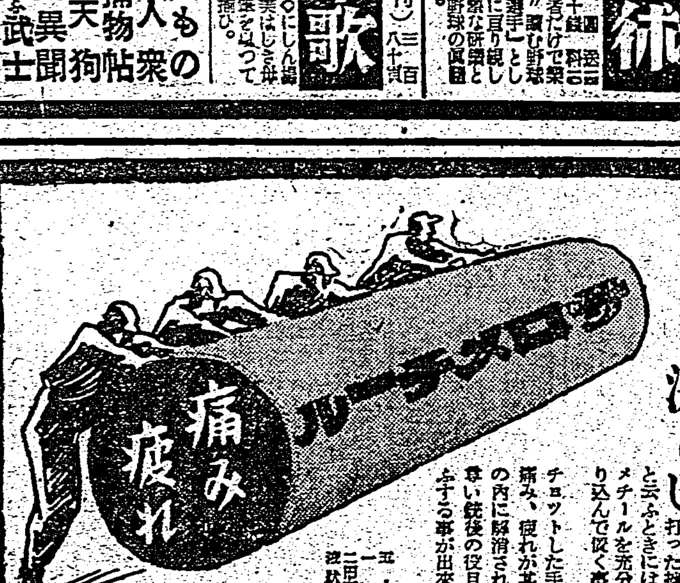
激しい作業で疲れた打つた挫いた と云ふときにはサロメチールを充分に擦り込んで說く事です。チョットした手當で痛み、疲れが其の日の內に解消され銃後の役目を全ふする事が出來ます。
サロメチール 五十目 十目 一円 二円 三円 銃後 第二 1053

強力月經促進新藥 エムサン 月經異常 月經過少 無月經 代償月經 強力充實とホルモンの相乘作用に依り遅れた月經を正常化す 25錠 1.50 50錠 2.80 100錠 5.00 200錠 9.00 代理店 山陽堂 古屋 研究所

疲れた眼に力を與へ眼疾の豫防と治療に推奨されてゐる 眼科藥 スマイル 25錢 45錢 大阪 東京 玉置商店

ニキビ 吹出物にゼヒ 美顔水 にきびとりに美 ニキビ吹出物によく効くので大評判の薬です。ニキビ吹出物の方にゼヒ御勧めしたい藥です。蚤蚊南京虫等の毒虫てカユイ時にお用ひになりましても大へんよろしいのでこの藥を御家庭に一瓶お備へになればとても重寶です。美容藥としても入浴後や洗顔後等にお用ひになれば實に顔肌でニキビ吹出物を防ぎ、お顔がとても美しくなります。 定價 四十錢 六十二錢 一圓廿五錢 4—44

# 撰べ良校！ 昭和十五年度 推奬校

推奬 臺灣日日新報社 日本電報通信社

## 日本大學

總長 法學博士 山岡萬之助

學則 各部科所在地宛(郵券三錢封入)照會ノコト

◆大學豫科＝文科(法・文・商經)理科(工)
◆大學 法文學部、商經學部、工學部、醫學部
◆專門部 法、文、商、宗、社、文、拓殖、藝術、工、齒科
◆高等師範部
◆第一外國語學校

## 明治大學

總長 木下友三郎
創立 明治十四年
本校 神田區駿河臺
豫科 東京杉並區和泉町

豫科 法政經・商學部 第一部(三年制)
學部 法・政經・商學部
專門部 法、政治經濟、商、文藝、興亞、新聞
女子部

○願書受付 ○試驗期日 四月一日、五日、十二日

## 駒澤大學

創立 明治十五年
學長 立花俊道
所在地 東京市世田谷區駒澤町(玉川電車駒澤大學前)

◎豫科 (第一學年 百六十名)
◎專門部 佛教科 四十名
◎高等師範科 國漢文科 五十名 歷史地理科 八十名
◎學部 佛教・東洋・人文各學科 若干名
○願書受付 四月五日迄

特典
學風

## 立教大學

學長 文學博士 遠山郁三
東京市豐島區池袋

豫科 第一學年 文科 計二四〇名 商科
願書締切 三月三十日
試驗期日 四月四日、五日
學部 文學部=英文學・哲學・宗教學・史學 經濟學部=經濟學・商學 各科若干名
願書締切 三月三十日 試驗 四月五日
○注意―入學案内進呈

## 中央大學

學長 法學博士 林頼三郎
東京・神田・駿河臺

大學豫科 第一部(法)・第二部(商)
大學ノ部 法・經・商
專門部 法・經・商(晝・夜)
入學試驗 四月一日以後
○詳細 一月十六日附官報參照

## 東洋大學

學長 大倉邦彦
創立 明治二十年
所在 東京市小石川區原町
案内書(要郵券三錢)

大學豫科 一學年、二學年
大學部 哲學、佛教學、國文學、支那哲學、史學
專門部 文科(倫理教育、國語漢文、倫理國漢)、拓殖科(法政學、貿易學、東亞學科)
◇特典(無試驗檢定) 高等文官及中等教員資格
◎願書締切 豫科學部 四月二日、專門部 四月九日
◎入學試驗 四月四日、五日、十二日

## 拓殖大學

學長 永田秀次郎
創立 明治卅三年
所在 東京市小石川區茗荷谷町
學則及願書要求郵券三錢

◎大學豫科
◎專門部 商科・拓殖科

## 專修大學

總長 男爵 阪谷芳郎
學長 道家齊一郎
明治十三年創立

大學豫科 專門部 學部 (夜・晝)
資格附與 學部・專門部 中等教員免許狀、計理士
東京市神田區神保町

## 法政大學

總長 小山松吉
創立 明治十二年二月
位置 東京市麹町區富士見町(本校) 川崎市元住吉(豫科)

法文學部 法律學科・政治學科
經濟學部 經濟學科・商業學科
大學豫科
專門部
高等商業部
大陸部
高等師範部

## 立命館大學

創立 明治三十三年
學則 下記所在地ヘ申込

大學部 法經學科
大學豫科
專門學部 第一部 第二部
文學科
高等商業

## 關西大學

創立 明治十九年
學則 下記各所在地ヘ申込 高等商業學部認可申請中

第一學大豫科(三年制)
第二學大豫科(二年制)
大學部 法文學部(法、政、英、哲) 經商學部(經、商)
專門部 第一部(晝) 第二部(夜)

## 同志社

創立 明治八年
卒業生 一萬五千
在學生 五千

○同志社大學
○同志社中學
○同志社專門學校
○同志社高等商業學校
○同志社女子專門學校
○同志社高等女學部
所在 京都市

詳細ハ至急志望各學校宛ニ郵切手封入申込マレタシ

## 目黑 高等無線工學校

校長 海軍中將 上田良武
學監 元遞信技師 佐伯美津留

◆募集人員 百五十名
◆所在地 東京市目黑區上目黑三丁目
◆試驗科目 代數・英文和譯
◆試驗地 東京・京都・福岡・仙臺

## 東京高等第一無線工科學校

理事長 北里幾助
所在 東京・板橋・上石神井

◆晝・夜間部
◆時局ニ鑑ミ
◆旺盛ナル就職率
◆高等科
◆普通科一年
◆速成科

## 東京高等獸醫學校

創立 昭和五年四月
校長 獸醫學博士 小倉鋭太郎
所在 東京世田谷區下馬町

◆入學資格 中學及甲種實業學校卒業者
◆許可方法 無試驗檢定及試驗檢定
◆出願期日 三月二十五日マデ 試驗三月三十日 受驗地 東京 大阪
特典 ▲東京獸醫學士の稱號認可 ▲官公市立各大學學部入學資格 ▲陸軍獸醫部依託生採用

## 横濱專門學校

校長 法學博士 林頼三郎
所在地 横濱市六角橋

高等商業科・貿易科・法學科
機械工學科・電氣工學科・工業經營科
試驗地 横濱、名古屋、京都、福岡、東京、仙臺、大阪、廣島

## 國士館專門學校

武道(劍・柔・弓)國漢科(一二〇名)
◇特典―國、漢、武三科 中等教員無試驗檢定
試驗期日 三月二十二、三日
興亞科(一三〇名)
◎東亞經綸の人材養成
試驗期日 三月五日 同八日
東京市・世田谷

## 大正大學

大陸講座開講

學部
豫科
專門部
特典
學風

## 東京農業大學

學長 農學博士 佐藤寛次

大學豫科
學部
專門部
○入學案內要郵券三錢
所在地 東京・渋谷・常盤松

## 武藏高等工科學校

財團法人
文部省・陸軍省認定

電氣・機械・土木・建築
徵兵猶豫ノ特典アリ
東京市世田谷區玉川等々力二丁目

## 東京高等工學校

所在 東京・芝・西芝浦
學則 郵券三錢

◎入學資格 本科―中等學校卒業者
◎受驗地 東京、大阪、福岡、名古屋、仙臺
◎願書受付 二月一日ヨリ

## 電機學校

創立 明治四十年
所在 東京・神田

◎募集學科
◎入學資格
◎學期開始 四月十日
◎出願期日 三月末日迄

## 電氣通信工學校

遞信省補助 電氣通信學會設立
入學案內要郵券

財團法人 電氣通信工學校 (晝・夜)
東京市芝區高輪臺町
◆本科各部
◆無線科・航空無線科
◆電氣通信工學科
特典

## 攻玉社高等工學校

校長 工學博士 丹羽鋤彦
創立 大正十年

◎(夜間) 土木工學科生募集
◎願書受付 二月十日ヨリ
◎入學資格
東京市品川區西大崎

## 巣鴨高等商業學校

校長 遠藤隆吉

第一部(晝間)
第二部(夜間)
◆募集人員
◆出願期日
◆試驗期日
◆試驗科目 英文和譯
東京市豐島區西巣鴨二丁目

## 善隣高等商業學校

◆特色
◆就職
◆募集人員 約一五〇名
◆試驗期日 四月一日、二日
東京市淀橋區西大久保四丁目

## 國民工業學院 通信學校

財團法人 國民工業學院
學生募集 學則進呈

## 東京寫眞專門學校

東京市渋谷區ケ谷本町

昭和十五年度(第十八期) 本科(三ケ年) 約四十五名
入學資格 中等學校卒業又ハ之ト同等以上
願書受付 二月一日ヨリ 四月二日マデ
試驗科目
期日 四月六日

## 共立女子薬學專門學校

文部大臣指定
校長 藥學博士 長田捷二

卒業生の特典
寄宿舍設備完
東京市芝區芝公園六號地

## 東洋女子齒科醫學專門學校

文部大臣指定
校長 宇田尚

特典 無試驗開業 學士號附與
入學 人員 百五十名 受付 三月末日迄
詳細學則左記宛請求
東京市本郷區元町

## 日本女子高等商業學校

校長 嘉悅孝
○募集人員 本科(三年制) 百名 專修科(一年制) 五十名
○入學資格 高女卒業程度
◎特典 中等教員無試驗 檢定計理士無試驗開業
東京市麹町區

## 實踐女子專門學校

創立 明治三十六年
設立者 故下田歌子
所在 東京市澁谷區常盤松

◇國文本科 約百名
◇英文本科 約五十名
◇家政本科 約二百名
◇校醫本科 約百廿名
◇願書受附 一月八日開始

## 女子高等學園

本家政 家事 裁縫 選科
願書受付 一月八日ヨリ
寄宿舍ノ設備構內ニアリ

## 和洋女子專門學校

創立 明治三十年
所在 東京市九段中坂上
校長 堀越千代
▲募集學科 本科・家政科・師範科
▲特典

## 大妻技藝學校

財團法人
創立 明治四十一年
校長 大妻コタカ

專門部
選攻部

## 滿蒙學校

◇本科・夜學科
◇商科
◇語學專修科
◇特色 滿蒙北支へ進出の中堅人物養成、卒業生は全部就職し尚各會社より申込殺到す
四月新學期開始

## 關東學院高等商業部

横濱
◎募集人員 第一學年百五十名
◎入學試驗 三月卅日 英語、國語、代數
◎無試驗檢定願書締切 三月十八日

## 千代田女子專門學校

校長 鈴木道隆

◆國文本科
◆家政本科
◆家政別科
◆願書受付 一月十五日ヨリ三月末日マデ

## 大倉高等商業學校

◎本科(高等商業)
◎試驗
學則 郵券封入

## 二松學舍專門學校

生徒募集

## 工學院

土木 建築 機械 電氣
本科 補充科

## 攻玉社工業學校

土木工學 專攻
◎夜間授業

## 名古屋藥學專門學校

## 中野高等無線電信學校

校長 沖貞男
東京市中野區

## 東京寫眞學校

○本校ハ實地ニ役立ツ技術者ヲ養成ス
○卒業生ハ技術者トシテ就職モ紹介ス
○吾人ハ凡ソ一技ヲ覓テ獨立的生活ノ安定ヲ得ラレヨ
○高等科一ケ年本科三ケ月卒業 ○募集人員各一〇〇名

## 武藏野高等無線電信學校

MRC
晝・夜間部ヲ併有スル

## 東京高等無線學校

無線技術者養成
晝夜間部

## 金華學園 正教員保姆養成所

## 美術工藝學院

女子專門學校
東京市杉並區高圓寺四ノ五五五

## 東京速記傳習所 中央速記給費生募集

## レディス洋裁學院

公認
新學期 四月八日
東京・青山一丁目

## 日本女子齒科醫學專門學校

文部大臣指定
特典 ◎無試驗開業の資格 ◎齒科醫學士稱號附與
女學校長推薦者優先入學許可
東京市大森區北千束町

# 天佑か濃霧は晴れる
## 三三〇高地に日章旗

【南寧北方山岳にて西村特派員】總攻撃三日目の三十一日〇〇三三〇高地の陣地攻略は午後霧の晴間を待つて我等の岡村、太田、甲斐（辰）、大村、伊藤、西村、酒井、内田、川崎、山口、山田の諸部隊は轡を並べて陣頭に立ち之に加ふるに

**津田部隊** の〇砲と共に全火力を誇示して最後の突撃陣内の肉迫戦まで突入敵陣の中で敵を火力攻めにして前線の機會を與へる暇なからしめた程、壮快な陣地攻略に成功、併し我に死傷者續出と謂ふ状況で壮絶限りなきものがあつた、今日も早朝より又春雨がシトシトと降り、加ふるに山岳地帶特有の霧で連山は昨夜のやうに深く包まれて來た、勇士達は昨日同樣又々敵方を觀望することが出來ないかと半ば落膽したのであるが、林部隊長は『霧の晴間を待ち速かに攻撃すべし』と嚴然として命令を下す、攻撃目標の三三〇高地の前方は此處も相變らず峨峨たる

で前方には

**屹立せる** 山が重伏してゐて谷は深い、敵は堅固なる陣地より迫撃砲、重機關銃、自動小銃を以て勝手知つたる地形を恃み前方から側方からも盛んに射つて來る、森山、末次兩部隊は愈々配置に就いた頃、ああ！天祐か、今迄連山を籠めてゐた霧は拭き去つた様に晴れて來て今迄漠然としなかつた敵陣は明瞭になつて來た、彼我の銃聲は附近の山間に谺し、耳もツン裂けんばかりになつた、記者は餘り壮觀なので我を忘れ一番高い〇〇隊長の指揮する機關銃陣地に攀上つて友軍の進出状況を見てゐると敵もさるもの、我が自動火器目がけて猛烈に射撃し來つて銃座前はばつばと土煙を吐いてゐる、其間我が小清水、石井兩隊長の

**指揮せる** 〇砲は敵のトーチカに命中し次々に破壞して行き思はず快哉を叫んだのである、ふと我が攻撃隊を見ると川崎、酒井、谷口部隊は友軍陣地を乘り越えて敵陣目がけて突進してゐる、友軍陣地からは固唾を呑んで成功を祈つてゐる、敵陣まで六百米、三百米、あと百米雑草深い谷を降つて三三〇高地の麓に到着、敵側防禦陣銃射撃の死角に突入し敵の銃撃を避けつつある、友軍の〇砲は射撃を中止した、〇〇挺の重機關銃及輕機は何一つ故障なく原先地へて物凄いばかり、連山は重機の音のみ、壮絶限りなきものがある、隣接〇〇部隊の勇士達も高地に驅け寄つて此の状況を凝視してゐる

**敵迫撃砲** は物凄く凹地に撃ち込んで來るが、我方は一兵の損傷すらない、突撃の各隊ともあと五十米、三十米、ああ！敵よ山頂陣地に突撃を敢行せんとしてゐる、敵は手榴彈を投ずる外後方陣地から背面隊が敵味方の區別なく猛射して來る、友軍陣地では誰彼なく手を固く握りしめて見入つてゐる、一番左翼隊の〇〇兵曹は部下數名を率ゐて銃劍に國旗をつけ敵陣に突入し盛んに格鬪し始めた各隊ではそれッとばかり一斉に山頂に取りつき敵陣を占領した、敵の後方陣地よりの射撃は猛烈を極め我も再び奪取されてならじと

**擁護陣地** と共に一斉に火蓋を切つて敵を沈默せしめ三三〇高地に日章旗を翻へしたのは時正に七時二十分

## 進撃を前に 悠々たり
### クリークで魚釣

【南寧にて西村特派員】南寧東北方地區の山岳地帶で頑敵を蹴散らして以來激戰の跡を偲ばせる山麓又は山腹で宿營生活を續けながら逆襲して來る敵に反撃を加へてゐた我等の我が部隊は欧洲作戰の爲め一月二十四日五塘、四塘附近に集結したのである、折柄輸送路整備に就いてその沿線に執拗に蠢動する敵を膺懲して來た後衛部隊も陸々到着して吾等の精鋭は完全な姿にさら歸つたのだ、各部隊同僚又は戰友の安否を尋ねて歩く姿も矢張り戰場風景である、一方では今迄の激戰を物語る泥まみれの衣服、靴下の洗濯は宿舍附近に散在する池で又は土民の家屋内で明日の戰鬪に備へる爲め兵器の手入に餘念なくやつてゐる者もあるかと思ふと附近のクリークや池で魚釣又は打網をやつて夕膳の準備をやつてゐる、水瓶やドラム罐を提げては隊長に入浴を勸める風景は明日の一大決戰を控へて何たる悠悠たるものであらう

## 武鳴へ、武鳴へ

【南寧北方〇〇にて西村特派員】二十八日未明より行動を開始した我等の山口、林、渡邊、織田の諸隊は春雨と濃霧に惱まされながら寒氣凛烈たる中で毎日何回となく敗敵を蹴散らしては頑敵を蹴散らし、隣區疲敵も二日未明、武鳴街道の中間中心たる子良墟附近一帶に集結ここで食糧彈藥其他所要品の補充をし七日未明谷部隊は平野と名のみの武鳴街道兩側の岩又岩の斷崖絶壁に迫る隘路を再び綴り乍ら海の荒波の協力を得て武鳴へ武鳴へと殘敵を追つて追撃戰を展開途中〇〇部落附近一帶の山頂に一箇師約一千の敵を發見、更に途中山間の村落で敵の大彈藥所を二ケ所發見、之を爆破した外多大の戰果を得て進撃、八日午前六時五十分森山部隊（辰）の尖兵部隊は暗黒を利用し堅固を誇る武鳴縣城に進入、續いて午前十一時頃には山口、林、渡邊、〇〇の諸隊は悉く轡を並べて完全に突破附近の殘敵を掃蕩したのである

# 濃霧を挾み敵と對峙
## 昆明嶺東北陣地の攻略戰

【南寧北方〇〇山上にて西村特派員】三十一日後半三三〇高地攻略の濃霧を利用し大殲滅戰を敢行した我等の森山、末次、秋宮等の諸隊は昆明嶺東北方陣地を攻略すべく前進した、午後五時頃になつて敵の猛射を浴びて昆明嶺敵陣近く接近せるも遂に開戰時間を見せた

**天候は** 再び惡化し濃霧に圍まれ此處でも又濃霧を挾んで兩軍相對峙の形勢となつた、兵士達は敵前數百米で突撃をすべく峨峨を下つて米を洗ひ夕飯の準備に取りかかつた、隣接の〇〇、渡邊部隊では突撃準備中らしく山口部隊の〇砲が轟々として天地を震動せしめたかと思ふと友軍の機關銃は盛んに擴へて威勢よく火力を發揮してゐるではないか、こちらの勇士達は誰彼となく〇〇、渡邊部隊では今に突撃を敢行するぞと言つて固唾を飲んで傍觀してゐると稜線へ亘つて數隊が

**日の丸** の旗を振りかざして敵陣目がけて走つてゐる壮觀の中にも悲壮そのものである、こも矢張り頑敵と見えて夜遅くまで彼我の銃聲は止まないのである一方谷川に下つて飯盒炊爨に行つた太田隊の勇士が俘虜一名を捕へて來たが何れも十六七歳と思はれる廣西學生軍の片割らしく可憐そのものである、記者は煙草を與へた後カメラに納めた、茲に夜に入ると敵襲に備へて兵士達は陣地構築だ、記者は夜間に最前線の氣分を滿喫すべく〇〇隊長の

**塹壕に** 入れて貰つて横

## ″頑″敵″は″寒風
### 南支の地方にも寒波襲來

【南寧東北方山岳地帶にて西村特派員】斷末魔に喘ぐ蔣介石が最後の決定的打撃を與へる一大反撃作戰は二十八日昆明嶺附近を動つて落された、左翼隊たる吾等の大西、林、末次、渡邊、山口、織田部隊に〇〇部隊は一兵卒之を守れば萬兵と雖も之を拔く能はずと謂ふ難攻不落の峨峨を冒雨シトシトと降る中を次々に援兵救援の蔣介石が奥地から狩り集めた大軍に何れも果敢に戰を敢行、次々に屠つて居る時 兵の 熱氣 時に天を衝く概がある、連山すべて霧に覆はれて敵と味方も暗黒同樣彈丸雨飛の中に物ともしない我が忠勇なる將兵も寒氣烈しくヒシヒシと迫る山風は何よりも頑敵である

## 名譽の家を弔問

總督府理事木原茂岡事務官は十五日午後二時名譽の戰死を遂げた益本秀吉一等兵（上等兵）の遺族台北市大正町二ノ五二益田君を弔問した

## 未教育兵から伍長
### 前途有爲な青年技術家 益本秀吉君

【基隆電話】南支新戰場の戰鬪において壮烈なる戰死を遂げた林部隊歩兵伍長益本秀吉君は高雄州屏東市海岸通り二ノ五七出身で出征前には基隆市入船町三ノ二大島鐵工所の家庭で家業に從事し前途有爲の青年技術家であつた、同君は台灣の學校を經へ高島工業機械科を卒業後お母さんの方の館に在つて叔父大島利吉氏の許で鐵工業に奮勵してゐたもので兩親と妹さん二人の家族がある、叔父利吉氏と母堂マスヨさんは戰地からの手紙を手にして交々語つた

秀吉は昭和十三年〇月〇日出征しまして九江、武昌の激戰、廣東の激戰、海南島敵前上陸から北海に征き前進また前進して部隊で遂に名譽の戰死をしましたあの子は子供の時分から敗けずぎらひで手に負へない元氣者でした、召集が待ち切れず志願兵となり昭和十二年十二月に上海に行き十三年一月に歸りましたが再び戰地へ征くときは勇んで出征しました、未教育兵から伍長にまでなつたのですからあの小さな體格で隨分働いたことと思ひます

なほ益本伍長所屬の黒木分隊長からの書面によれば『交戰中不幸にも前額部に敵彈をうけ匍匐銃創を負つて壮烈な戰死を遂げたが勇猛分隊の射手として其任能を遺憾なく發揮した働き振りであつた』と【寫眞は益本伍長】

# 新校舍の落成を
## 皇太子様お待兼
### 四谷仲町の高臺に竣工近し

【東京十五日發本社特電】皇太子殿下御修學の春を迎へる學習院初等科新校舍の落成の日も近づいた、四谷仲町の高台にそそり立つ鐵筋コンクリート三階建、目の下を省線電車が勢ひよく驅け拔ける、外廓の建築はもうすつかり終つたので室内設備と裝飾を急ぎ本月中に竣工、三月十日頃目白の現校舍から移轉を完了、皇太子殿下は目白御所から御通ひになるが新學年からはお近くの東宮假御所からお通學になつて

# 行程正に二千餘粁
## 聖火馬公に到着
### 御神火繼走最終コース

【鳳山丸にて野村隨行員發】御神火奉迎の光榮の本船は感激の黒潮を切つて行く、熊俣船長の衷心よりの計らひで御神火は特別室に安置し奉り船長以下高級船員並に大竹本社隨行員、御神火奉迎の加藤馬公駐在員、鄭馬公青年團代表に護られて海路を一路北へ北へと船首は時を刻んで進む、午後二時台南州曾文溪沖合を通過、澎湖水道を船は針路を北西に轉じた、神武の御火光船を護る、風速十五米季節風強し、五時遙かに澎湖の島影を望む、褐色の帆を掲げた支那船の奉迎する中を本船は馬公の港の中へ靜かに島影を自出して進む、夕闇を衝いて午後六時に入港港岸に待望の御神火奉迎の馬公街民の歡呼に溢れた影が次第に大きく限りなく見えて來る、之より熊俣船長以下高級船員奉送の中をランチに御神火を奉安、歴史的感激の聖火御上陸の第一歩が正に行はれんとしてゐる、台州ここに二千六百年を光榮として澎湖の島にて燃え上らせた、八紘一宇の聖なる光明は今や輝く、感謝と奉ずれ聖なる御火を奉戴橿原神宮を發して十五日、全繼走行程二千餘粁、ああ東亞新國の春に相應しき聖火繼走は全島を永遠の感激へ新たにせざるものなしと思はれる

## 光榮を航海日誌へ記録

【馬公發】熊俣船長は御神火奉載の光榮を航海日誌に記録して語る「この度の皆樣すべき意國の重大記念日に當り御社の御神火奉送の壮擧に對し心からお喜び申しあげます、鳳山丸船員二十二名の者が特に今回御神火を運ぶ榮に浴し感激してをります、之は大なる記念として航海日誌に書き止めて置きます」

## 御神火澎湖に渡る
### 奉送者の萬歳に送られて

【高雄電話】澎湖神社への御神火は本社大竹企畫部副部長、野村記者、加藤馬公駐在記者、奉仕青年團幹部諸君等に護られて十五日高雄港内に碇泊中の鳳山丸特別室に安置されたが岸壁には若菜高雄州教育課長、三浦澎湖支廳長を始め生徒兒童等多數奉送者の列をなし御出發を御待ちしてゐたが午前十時半汽笛の音も高く御神火を安置し鳳山丸が錨を揚げ徐々に動き出せば若菜教育課長萬歳を發聲、之に和して岸壁の奉送者も聲高かに萬歳萬歳と連呼して盛んな見送りをなし上りに御神火は聖地を御出立し七十四浬の彼方の馬公へと海原を蹴つて急ぐ

御神火阿緱神社へ （上）阿緱神社に納められた御神火（下）阿緱神社での祈願祭（昭和十五年二月十四日第五十四號高雄要塞司令部許可濟）

# 子女十人以上の家庭
## 明治節に表彰式
### 名譽の家庭は約二萬

【東京十五日發本社特電】戰時下日本の人的資源の確保を目標として厚生省社會局で研究した多子家庭表彰制度は愈よ十五年度から實施される事になり目下各府縣當局にて調査中であるがその對象となる家庭は八歳以上の子女十人を有する家庭であるが表彰される名譽の家庭は現在の處大體二萬の多數に及んでゐる、之等名譽の家庭の子女は現存中の者ばかりで戰ら丸で死亡したのは無資格、特別に今回は名譽の戰死者は現存者としての資格を與へ生みの親を優遇する、調査は六月頃完了、十一月三日の明治節の佳辰を期して全國一斉に輝かしき表彰式を擧行する豫定、又之を機として約三萬圓にて多産獎勵の國民運動を起すべく厚生省にて準備中である

## 畜産協議

府殖産局では十六日午前十時より台北市協和會館に各州廳畜産主任技師及び台灣畜産會首腦者を集め左の件につき協議することとなつた

一、昭和十五年春季競馬賞金額の件
一、畜産會貸付金の件
一、昭和十五年秋季競馬日割の件
一、昭和十五年秋季臨時競馬に關する件
一、馬産施設獎勵の件
一、昭和十五年春秋二季の抽籤馬購買の件

# 包裝紙廢止宣傳
## 今からでも遲くない
### 基隆で風呂敷利用のビラ

【基隆電話】銃後の國民としての御奉公の一端ともなり、商店經營の合理化と市民の消費節約と云ふ一石二鳥の妙案として、今回基隆商工會議所が市、警察兩當局の協力を得て廣く商店側、市民に對し包裝をやめて風呂敷を活用して下さいと十四日數千枚の宣傳ビラを配付し全市民に呼びかけてゐるが、紙の節約は風呂敷の使用からと叫ばれる今日、商店へ行けば食料品、化粧品など極めて小さな物でも大きな包裝紙でくるくる包んでゐる、特に化粧品、藥品の如きは嚴重にも包裝されてゐるのをその上さらに包裝するのは實に紙の浪費以外の何ものでもないと思はれる、この無駄な包裝を捨ててきはめて簡單な風呂敷を活用して用紙の節約を圓滑にしようではないかと云ふ譯である

# 國講の内容を整備
## 不就學兒童を收容
### 義教の實施前に對策

初等教育義務制度實施案に依れば十八年度より年齡超過兒童は收容せざる事となつて居り今後三ケ年に於ける該兒童を如何に教育するかは文教局の目前に横たはる一の問題となつて居る、今後三ケ年内に現在の學級増加状態を以てしては島民一般の好景氣と事變下島民の自覺に基く向學心の急昂とに依り志願者が年々の學級増加にも拘らず、なほ相當數を收容し得ざる事は不可能である、昭和十四年度新學期當時の不就學兒童約一萬六千名より推定すれば今後三ケ年間に三萬五千乃至五萬の不就學兒童即ち其後年には不就學年齡超過兒童の數を見るものと豫想される此の不就學兒童を消化する爲め文教局は之等を社會教育に委ねる方針を樹て現在の國語講習所を可及的に強化整備して就學兒童を優先的に收容し教育を施す事となり社會課に於ては近く全島各州廳關係官を招集し打合せを行ふ事となつた

## 臺北州齒科醫師會總會

【基隆電話】台北州齒科醫師會では十八日基隆市公會堂公會館で第三回定期總會を開催する

## バナナ視察團
### 一行三十三名來臺

内地の台灣青果市場組合の會長西村吉氏を團長とする同會のバナナ産地視察團一行卅三名は十五日富士丸にて來台、午後四時五分台北驛着、出迎の台灣青果同業組合副組長の案内にて直に台灣神社を參拜後、殖産局に局長代理手特産課長を訪問した、十六日は午前九時台北發急行にて南下し午後一時二分台中着、市内を視察する豫定であるが、一行は台中、台南、高雄三州下のバナナ産地を視察し、台中、嘉義、高雄、旗山、屏東等のバナナ集散地にて生産者を集めて懇談會を開き二十八日台中に於て開かれる台灣青果會社總會に臨み、最後に台北で座談會を開き來月早々離台の豫定である

## 八重山署へ金一封

【那覇特電發】内台ラインを旅客を搭乘下り河原號がエンヂンに故障を生じ魚釣島に不時着したとの報に接した所轄八重山署では高嶋署長以下全署員が直ちに救助手配につき折柄石垣港に碇泊中の臺運丸を現場に急派させ高嶋署長自ら同船に乘込み乘客乘員を救助した御手柄に對し水難救濟會支部長濱上知事は八重山署へ金一封を贈與した

# 利用あれ！工研
## 工業臺灣への研究に

府工業研究所の池田所長は昨夏八月任命されて以來、同所の研究目標を決定し、各所員が其の統制の下に力を傾注して業務を進めて行くことの必要を痛感し先づ内地各方面の研究所を視察した上台灣の

**特殊地位** をも考慮の下に目標を定め一の具體案を得て歸台し本年に入つて數回に亘り在任所員及び業務の人々の會合を催して案を練つた上、去る二月初旬の會合に於て最終的決定案に到達した、そこで池田所長は高雄の工場地帶に於ける各工場其の他並びに地方廳に對し此の程新任の挨拶をかねて巡訪をなし右決定案の説明を爲しつつ種々連絡を取り去る十四日歸所した、右の案は即ち府工業研究所は何を目標として進むべきかを示すもので大要左の通りである

**南方日本** の資源開發に關する調査研究を主眼としてやり且つ台灣に於ける既成工業の進歩改良に資すべき研究をもする、即ち台灣、南支、南洋を引き括めた所謂要があるもの、既に台灣に於て研究の必要があるものを研究目標とする、台灣でなければ研究のできないもの、例へば無機化學に於ては鑛物資源の利用並びに既存無機化學工業に於ける製品や副産物の利用を研究し、有機資源の開發としては油脂、香料、澱粉、タンニン、石炭、石油等の各資源を研究し又食品工業の資源例へば動植物性蛋白質、ペクチン、リグニン等の利用研究、醗酵工業部としては微生物を用ゐる化學製品、食料品、飲料等の製造用資源の研究をそれぞれ爲し、更に化學分析部では一般の依頼に基く

**工業關係** 物料の分析や試驗等に關する、そしてすべて最も重要な問題を先に採擇して之に所の全機能を集中して出來るだけ速やかに之が完成をはかる、從つて島内諸官廳としても工研の此の目標を考慮に入れドシドシ新問題を提供しセイゼイ工研を利用して工業台灣の實現に資するところあつてほしいと言つて居る、尚ほ同所では目下化學分析工の徒弟を養成中であるが將來更に優秀な技工の養成にも乘出さうとして居る

# 歌志内に續く慘事
## 爆發、落盤、火災で死傷卅餘名

【札幌十五日發同盟】十四日朝北海道空知郡歌志内村神威礦業所歌志内鑛第二坑で瓦斯爆發し折柄入坑中の坑夫十二名は落盤し遂に絶息したので會社當局では直ちに復舊工事に取りかかり職員三名、坑夫二十七名が入坑、作業中十四日午後十時又も爆發し落盤と同時に火災が起つたので直ちに入坑者三十名の救助を開始し全力を注いだ結果十五日朝に至り係員一名外五名の重傷者を辛うじて救助引出し救助に努めてゐるが殘る二十四名は絶望視されてゐる

## 感謝・御神火に就て

臺灣の皇紀二千六百年の由緒ある紀元節を慶祝致します爲め先に本社に於ては台灣總督府國民精神總動員本部の御後援の下に全台灣主なる神社へ大和橿原神宮の御神火を拜戴し以て國運隆昌と皇軍の武運長久とを祈る奉獻祭の擧行を企圖いたしましたところ右の爲めの御神火繼走は十二日を以て東西台灣本島を經り澎湖も十五日を以て終了と相成りました。

本計畫に際しましては全島官民擧つて多大なる御支援御協力を賜はり、特に御關係青年團員諸君は、全島の主なる路線數百キロに亘り御神火の捧持並に衞護の重任を果され暗夜風雨惡路の外はありません。今回台灣にお迎へしたる御神火が、この記念の年を劃期として今後永く島民各位の心奥に不滅の聖光を放ち、依て以て我が國體の一念職業上に幾分にても寄與貢獻する事を得ますならば獨り吾社のみの本懷では無いと信じます。茲に重ねて各官廳、各會社、各團體並に關係諸團體、一般官民各位へ厚く御禮申上ぐる次第であります。

二月十五日　臺灣日日新報社

## 東亞操觚代表の一行
### 宮城外苑で勤勞奉仕

【東京十五日發同盟】東亞操觚者懇談會に出席の滿洲國、支那はじめ各外地代表者は十五日午前八時半一同揃つて宮城外苑に赴き折から同じく勤勞奉仕中の社大黨安部さん等と共に正午過まで額に汗して意義ある宮城外苑整備の勤勞奉仕をなした

# 富士丸入港
## 中野日曹社長其他來臺

【基隆電話】郵船富士丸は十五日午後二時基隆港に着いた、船客には中野日曹社長、ラヂオ獨話で名を知られた江木さん、金子基隆製鐵部長、渡邊郵船副課長などであつた

中野氏談 今度は高雄迄參ります、さうしてすぐ引返しますよ、用件は南日本化學工業株式會社が昨年の夏出來ましたから、その挨拶の意味です、お蔭で資材も順調に生産も豫定通りです、私は化學者ですから台灣は化學工業の原料が多いのでそれを利用する事ばかりを考へてゐます、化學工業は一つ丈けでは駄目で、種々なものが關聯して綜合的結果を得るのです、先般米國を見て來ましたが向ふの工業の雄大な事には感心しました、自動車が一日一萬臺も製造されてゐるのです、米國が持つ化學工業資源は恐らく世界の半分を産出してゐるでせう、台灣は日本にない材料があるのでそこが値打です、台灣では私は先づマグネシユームと曹達から始めます、これが化學工業の元ですから

## 黄隨初氏來朝

【神戸十五日發同盟】内閣情報部が招聘した中國映畫株式會社映畫部次長黄隨初氏は十五日午前九時半神戸入港の大洋丸で來朝した

## 漁船遭難を機に
### 船主組合結成

【新竹電話】去る二日新竹郡舊港沖に於て發動機漁船、暴風浪の爲め乘組員二十餘名中八名が波に呑まれ溺死したが之等の遺族は相當困窮してゐるにも拘らず漁業組合等に於ては斯かる多數の者に對する遺族扶助の方法がなく之を機會に船主組合を組織し萬一の場合の遺族扶助を行ふ事となり十五日午後一時より郡會議室に於て創立總會を開催、現在の組合員は同地船主二十名で設立當初は金五圓宛を拠出し先般の遺族扶助の一部に充て今後は毎月一圓宛の組合費を醵出し更に州水産會よりも應分の補助をなし尚台灣水産會に於ても救濟方法を講ずる筈である

## 萩野末吉中將
### 元守備隊司令官

【東京十五日發本社特電】十三日夜逝去した萩野末吉氏（退役陸軍中將）は岡山縣出身、西南の役には軍曹で參加、大正十三年のタツキリ溪タロコ討伐には台灣守備隊司令官として活躍、參謀本部ロシア通の大先輩であつた

## 賴母木東京市長重態

【東京十五日發同盟】賴母木東京市長は去る十一日麹町區内幸町の胃腸病院で膽石の手術を受けたが手術後の經過思はしからず食慾も著しく減退し衰弱加はりつつあり七十四歳の老齡のことゝて憂慮されてゐる

## 滿洲で日系軍醫を募集

滿洲國は日系軍醫三十名を募集する事となり文教局に協力方を依頼して來た、醫學專門學校卒業者、醫師免許獲有者共に募集年齡は三十五歳以下の者、採用後直ちに陸軍軍醫中尉（大尉相當）に任用され前者は月額本俸一三〇－二五〇圓、後者は同じく一九五－二一〇圓を給され尚赴任旅費、服裝手當（初任の際に限り三五〇圓）勤務地手當、冬期手當等も給され進級、昇級等も概ね日本陸軍に準じて行はれ恩給制度も設けられて居る、採用者は徴兵檢査終了者のみに限られて居るが詳細の手續は各州廳教育課、各廳勤務課にて取計ふ事となつて居る

## 國防獻金

台南州杉子公學校職員並に兒童一同は舊正月父兄より貰ひ受けし小遣錢を各自醵出し金八圓十七錢に達したので畑辺主任訓導を經て國防獻金にと本社へ寄託があつたので軍部へ其手續きを執ることとした

## 賭博犯一網打盡

十五日午後四時頃淡水街暗街子五三番地林木工場に於て林木盛ら五名は常に牛虎兜と稱する賭博を盛んに開帳中へ海山郡巡査外三名に踏込まれ一同逃走せんとしたるも用意周到なる警察官は全部捕縛し直に告發した

## けふの天氣

△臺北地方 東の疾風曇後晴
△北部地方 北東の疾風曇
△昨日の氣温
最高 一八・七度（午後二時）
最低 一三・五度（午前五時）
（臺北測候所發表）

同じ明るさで 約節2割電力 新マツダランプ

映畫は日活 十六日より四日間 嵐寛壽郎主演 月形龍之介 市川春代 共演 海援隊 海援隊日本建設への雄圖と情熱を描くスペクタクル大 吉屋信子原作 花柳小菊・姫宮接子 伊澤一郎・日暮里子 續編 空の彼方へ 水の巻 階下席全部50セン共税 大世界

16日より 晝☆30錢 東西松竹爆笑合戰 清水宏作品 居候は高鼾 高田浩吉 坪野秋雄 阿部正三郎 三井秀男 鳶と與太者 川崎弘子 三枝子 大川 二郎 共演 タイケキ

本日より 晝夜三回 正午開映 東寶國際館 天爆笑東西萬千綱領合せ 金語樓の大番頭 家族週間 ロッパの大久保彦左衛門 全部80セン

十六日より三日間 羅門光三郎・高山廣子主演 次郎長裸道中 【日の出進軍】井上清・淡島みどり主演 燦めく星座 二十七セン 芳乃館

辰馬海上火災

荊妻みきゑ儀病氣中の處二月十五日午前五時半永眠致候茲に生前の御厚誼を拜謝し御通知に代へ謹告仕候
追て葬送の儀は二月十六日午後四時半樺山町善光寺別院に於て相營み可申候
臺北市佐久間町三ノ一七
夫 松島音治郎
男 秀太郎
　茂三次郎
親戚 木原宗三郎
　三田定則
友人代表 鼓包美
　高岡義雄
大和會長 安田勝次郎

# 冬季大會スキー競技終る

五日間に亘つて高田市外と妙高高原で行はれた神宮大會スキー競技は十二日の耐久と男子中等校縦走を以て全く終りを告げた(寫眞は【上】高田市女學生のスキー行進【下】閉會式

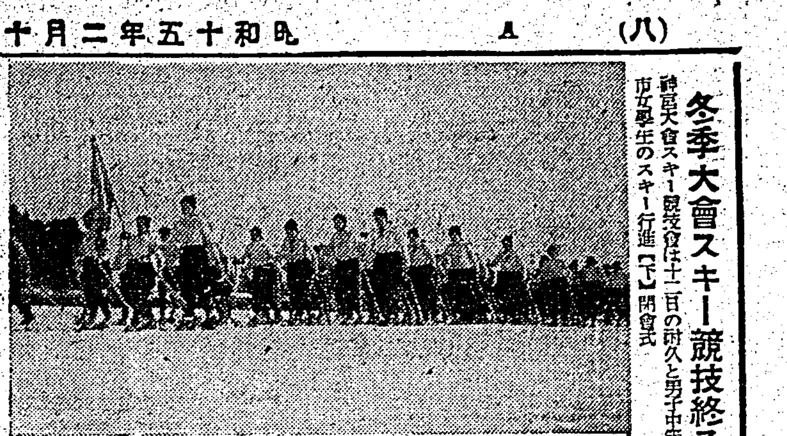

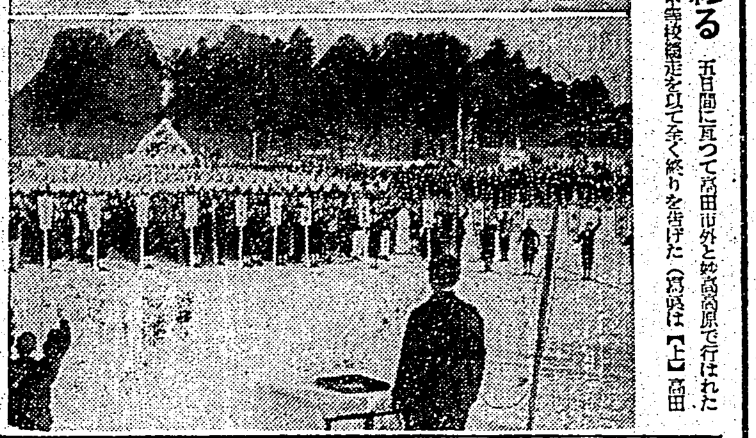

# 富山教士(劍道)勝つ
## ―全日本東西對抗武道―

【宮崎十四日發同盟】全國對抗武道大會劍道試合は熱戰の結果十六對十四で東軍の優勝となつた、尚富山(台北)は岩越(禄井)と對戰しまづ岩越に面を取られたが富山勝を返し壯烈な副將戰となり富山遂に小手を取つて勝つ

## 對抗戰は東軍優勝
### 個人優勝は黒住教士と瀬下錬士
### 奉祝武道第一日了る

【宮崎十五日發同盟】紀元二千六百年を奉祝する武道大會第一日の劍道試合は十四日御神火燃ゆる宮崎神宮神域において全國から馳せ参じた劍の精鋭六十四士によつて行はれたが、東西對抗は東十六點西十四點で東軍優勝し東西六教士に依る勝拔試合は瀬下喜一(神奈川)が優勝し厚生大臣賞を獲得、最後の東西十六教士の個人優勝試合は黒住龍四郎(京都)が優勝して厚生大臣賞を授與された

**弓道研究會結成** 古山教士を中心とする台北弓道高段者間に於ては紀元二千六百年の佳節を卜し研究會を結成今後大に弓道國に努むることとなつた、役員左の如し

會長古山春司郎、副會長山口洋民、幹事直河、永田、柳井、伊良

# 大爭霸戰を展開
## 奉祝武道第二日(柔道)

【宮崎十五日發同盟】紀元二千六百年奉祝全國武道大會第二日は十五日午前十一時から宮崎神宮神苑の大演武場にかて前日に引續き選拔試合を擧行、單十代表の豪勢に次で磯谷、永岡兩範士の柔道古式の型の演技があり終つて東西兩軍の選士六十名は龍攘虎搏の大爭霸戰を展開した

# 神宮スケート大會總評(下)

**競技全般** の成果を顧みるとスピード競技が女子三千米にかける三個の世界参考新記録を初め四十に及ぶ新記録を樹立する驚異的成績を収めたのは、右の様に可なり円滑な運營が氷のコンデイションを良好にした所產であると同時に、今季の成績が不振で、此の大會を最後の目標とした総決算的な意氣が盛られてゐた、ところへ選手全般のコンデイションが大略満足すべき水準に達しつつあつたこと、それに男女共地域の對抗意識を互ひに燃やしつつも比較的伸び伸びとした雰囲氣が全般的に十分の技術を振はせる效果を齎したことなどが成果の根底をなしたものと見ることが出來る、大量の記録を生んだレースの中で特に印象に殘るのは

一、短距離に於ては男女とも若手選手が鋭い擡頭を見せたこと

二、併し中距離となると經驗が物を言ふこと

三、長距離では男女共にセパレートに強い者とオープン・レースに強い者と本質的に選手特長が二分野を形成してゐること

四、この何れの強味も備えてゐる選手が極めて稀なること

の四点であつた

◇此第一項◇ に當るものは五百米にインターカレチ以來めきめきと腕を上げた阿部(明大)と昨年苫小牧工を出て滿洲で鍛えた内山の二人が44秒2(本年最高)と44秒3で先陣格の山下(早)高林(明)兩エースを見事破つたこと、女子は新手(滿洲)が50秒6の日本新記録で先競の江島52秒3を断然引き放し本(北海道)も51秒2の新記録を作つて二位となつたことである、併し第二項の如く中距離となると男子千五百米では樹霜哲(滿洲全日本一位)李仁洙(明)片(滿洲)等が向ひ風のため等外となつたが金健會(朝鮮)牛島(滿洲)の進出に對し、この種目を特長とする南洞(早)が老巧味を振つて一位を確保し、女子千米でも江島が強手段本を抑へてこの二つの種目は最もペースが難かしく微妙による老練さを必要とすることを示したのは一つの好對照として挙げられた

第三項の長距離ではセパレートならばラップの低下防止といふ單に耐久力を持續し得る者が強く、オープン・レースは激烈なスパート戦が勝敗を決するため耐久力の外にスプリントを持つものが強いことで、今回のオープン・レースで前者に該當する古底(中部)李仁洙、金永俊(明大)牛島、橋本、安達(滿洲)朴雲峰(朝鮮)が落ちて朴和哲(滿洲)西洞、中楠、山下(早)中等の健李孝昌と金聖童(朝鮮)張福植(關東)等の入賞者がその例であり、この中で朴と西洞はセパレート、オープン双方に代表的な強味を發揮し、特に朴は作戦の妙を振つて完全に後続者を抑へた強豪振りは驚歎に値ひするものであつた

女子でも三千米オープンに新人平井(北海道)が堂々一位を占めて意外なスプリントのあることを示し、續く大倉、江島(滿洲)三人がニールセン(諾威)のセパレート世界新記録5分23秒9を破る世界参考新記録を樹立して、オープン・レースの特異性に溜をつけたのは特筆さるべき收穫であつた、(藤原文雄)

# 神宮スキー競技優勝者

| 種目 | 【氏名又は團體名】 | 【記録】 |
| --- | --- | --- |
| 耐久縦走 | 走=増田眞一(上古志) | 3時間18分55秒 |
| 長距離競走 | 壯年=村上吉五郎(秋田林友) | 1時間39分18秒 |
| | 成年=増田眞一(新潟上古志) | 1時間19分47秒 |
| | 少年=山本勝一(五所河原農) | 1時間23分42秒 |
| 飛躍 | 成年=曾野駿一(小樽高商) | 二二九點五〇 |
| | 少年=森 史郎(飯山中學) | 二一八點八〇 |
| 複合 | 成年=久慈康男(札 鐵) | 四四九點〇〇 |
| | 少年=大久保正(光星商業) | 四一七點六〇 |
| 新複合 | 男子=若尾金之丙(明 大) | 四二一點〇〇 |
| | 女子=木元セツ子(小樽市女) | 三四九點〇〇 |
| 團體 | 走=豊原聯盟 | 2時間22分29秒 |
| 軍隊競走 | 陸軍=宮本部隊 | 51分50秒 |
| | 海軍=大湊要港部 | 59分3秒 |
| 斥候競走 | 陸軍=長谷川部隊 | 59分44秒 |
| | 海軍=大湊要港部 | 1時間18分31秒 |
| 在郷軍人競爭 | 吉田長吉(高 田) | 51分17秒 |
| 鐵道局對抗 | 札幌鐵道局 | 56分1秒 |
| 營林局對抗 | 秋田營林局 | 51分57秒 |
| 遞信局對抗 | 札幌遞信局 | 52分49秒 |
| 府縣對抗 | 警防團=新潟縣 | 54分58秒 |
| | 青年團=山形縣 | 58分55秒 |
| | 工場鑛山從業員=北海道 | 53分9秒 |
| | 男子青年學校=新潟縣 | 50分24秒 |
| | 男子中等學校=秋田縣(大館中學) | 2時間3分4秒 |
| | 女子大廻轉=北海道 | 12分46秒 |

# 本社主催 日本棋院 五人拔敗退碁戰

○六段 橋本宇太郎　●四段 先 小泉重郎

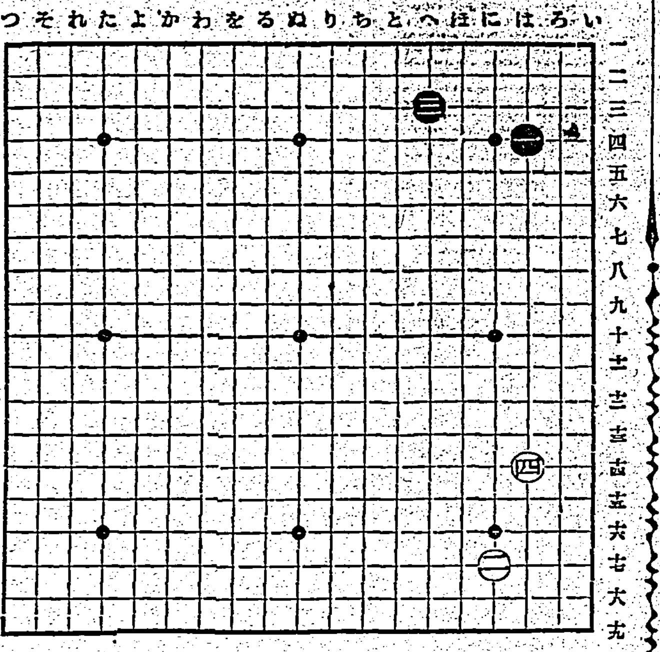

【第五局ノ二】

○一 は四　○二 にト七 4

●三 へ三　○四 は十四 5

消費 白○時間九分 黒○時間十分（持時間各九時間一分以内切捨）

小泉氏四回勝五回目

## 『天才宇太郎』登場
### 五人拔の食止め役として

評解 七段 木谷實

◇長谷川五段を破つて、小泉四段が今や勢威當たる時、五人拔きはさせじとばかり食止め役に出現したのは『天才宇太郎』の異名をとる六段橋本宇太郎君である

◇君は明治四十年生れといふから本年三十四歳である、十四歳の時久保松氏(現在六段)の推擧で瀬越七段の内弟子となり、十六歳初段、十七歳二段、十九歳三段、二十歳四段、二十一歳五段、二十四歳六段に昇進し、現在七段候補の最有力者である。四段から五段の間に比較的永きの状があるのは、當時胸を害されてゐた爲である

◇昭和二年日本棋院に春秋二季の大手合制が布かれて以來年々春秋季を以て二十六回になるが、君がこれに出場すること二十五回―唯の一場所病氣の爲め休んだ以外、未だ一度も不成績を取つた事がないのは、殆ど他の棋士に例を見ない―この中入賞すること九回といふ優秀な成績を收め何時でも入賞の候補者に擧げられてゐる。昨年十月より本年二月にかけて目下行はれてゐる昭和十四年度秋季大手合に於ても、一二等への入賞の可能性が極めて濃厚である。因に右の九回といふ入賞回數は、高段棋士を通じて呉、木谷七段に次いで第三位にあるのである

◇苟も高段に達する者で、天分に惠まれぬ者はないが、その中でも呉七段をして『天才といふ點に於ては、現在の人で橋本さんの右に出る人はないでせう』と云はしめた事に徴しても明らかである。『天才宇太郎』のニックネームをつけられる所以は茲に存するのである

◇從つて碁風は、小野田六段、前田六段、篠原五段等諸君の力本位とは、全くその趣を異にし、奇幻出没端倪すべからざる處に本領が認められる、往々碁界の好者には専門家も悄然たらしめられる事がある

◇君が碁に關する記憶力は、これ又素晴らしきものでこれには師匠瀬越七段も一目置いてゐる、曰く『橋本君が未だ初段當時、大手合を徹夜で打上げて歸つて來たので、それを並べさせて色々指導してゐたことがあつたが、自分の打碁の前後左右で手合して居た他の棋士の打碁を、數局順次に並べて見せるのには私も驚かされた、これが僅か十六歳の少年のすることかと、その非凡の記憶力に呆れると同時に天下分目の碁を打ちながら、人の碁まで四五局も覺え込む程、對局の餘裕綽々振りに讃嘆した』この形は碁聖秀策が打ち出した、この定石は誰の打碁に現はれた事がある、といふ具合に一度見たら、絶對といつてもよい位に記憶してゐる

◇何事に依らず一藝に秀る人は、世事に疎く非常識な人が多いやうだが、橋本君は師匠瀬越七段の人格的感化を多分に受け、常識の發達した温厚篤實な人物である、特に感服することは、對局態度の嚴肅端正なことと責任感の強いことである、一旦對局を約すれば、如何なる障害が突發しても、必ずその約束を履行する、これは誰でも守るべきが當然であることだが、弱冠實行の困難な問題で、橋本君の態度は、後進の以て範とすべきである

◇近き將來に七段を約束され、實力的にも將た人格的にも理想の弟子を得た瀬越七段の喜びは、これに過ぐるものなからう

◇小泉君としても、この強剛を五人目に迎へて、相手に不足はないが、果して五人拔きの榮を贏ち得るであらうか?

# 堀部安兵衛 (168)

一龍齋貞山演　矢島健三畫

討入(五)

間十次郎が、炭の中に隱れて居た吉良の家來を引き摺出して、

十「命惜くば上野介殿居間へ案内しろ」

○「ヘエエエ御案内を致します から、どうかその代り私の命は御助けを願ひます」

不実な家來があればあるもので

十「先へ立つて行け」

○「へエ」

イヤ奴さん眞青になつて慄へながら先へ立つて參りました奧の一間、

○「エエ茲でございます、主人上野介殿御居間で御座います」

十「ウム、左樣か、然らば」

と突然襖を蹴破つて躍り込んで見ると、茲はさすが上野介の御居間、結構な座敷、綸布の夜具蒲團や刀架けがありまして立派な大小が掛けてある、未だ枕元に燈が点いて居りましたが既に上野介は居ない、蒲團は蛻の空で、早速にその床の中へ手を入れて見るとまだ溫かい味があるシテ見ると今まで茲に居たに違ひない、立ち退いたと云つても、まだ間があるまい、遠く往つた氣遣ひはない、その邊に居るものと思つたから、

十「コレ吉良殿は何方へのがれられたか、其方存じて居らう」

○「イエ、トンと存じません、エエ私は討ち入りと聞きまして、一番先に炭の中へ入つて了ひました後の事は何にも存じません」

十「ウム、全く知らんか」

○「ヘエ一向に存じません、どうか命ばかりは御助けを願ひたう存じます」

十「ヨシヽヽ さて各々宜く辺りに氣を付けろ」

と、一同が、彼方此方と尋ねましたがトント知れません、一同尋ね倦んだ時に、

日比谷といふは、上杉の上屋敷これへ告げろと云ふのだ、どうもそれが上野介の声らしい、其處で

「曲者ッ」

大高源吾が忽ち杉戸を蹴破り、中へ飛び込んだが眞暗、迂濶に入つて、陷穴でもあつた日には堪まらないから、

「此の内に居る奴は何奴であるか速かに是へ出ろ、出でざるに於ては片端から槍玉に上るから覺悟をしろ」

と呼ばはる、時に一人、不意を突いてバラバラと物をも云はず斬つて出た、心得たりと武林唯七、

唯「エイッ」

と云ひながら一刀の下に斬つて落した、途端に又一人飛び出したから斬つて掛ると、思ふと身を翻へして一目散に逃げて了つた

老「我々が斯く當屋敷へ討ち入つたる上は、よしや在所が判らんと云つて左樣に力を落す事はない、夜が明けたらば一日氣長く尋ねて知れんければその時我々は當屋敷に於て腹を切つて死ぬ、眞逆一日掛つて尋ねれば知れん事もあるまい、心長く尋ねるが宜い」

と、吉田、小野寺、堀部の老人手合が逸り立つ人々を諫めて、尚も諸方を尋ね廻りますと、一説には上野介の居たのが炭部屋だと云ふ事を申しますがそれはさうではなくて、台所の傍に座敷めいた所がございまして、錠が下りて居るハテ何であらう、物置でもないやうだが、女部屋でもあるまい、何故茲に錠が下りてあるのか不思議であると思ふから、暫らく表に立つて内の樣子を窺ふと、中ではヒソヒソ話声が致します、表がヒツソリとしたから中で云ふ事が其く聞える、聞いて居ると、

「早く日比谷へ知らして遣らつしやい……」

# 人生問題の鍵 戀愛と結婚


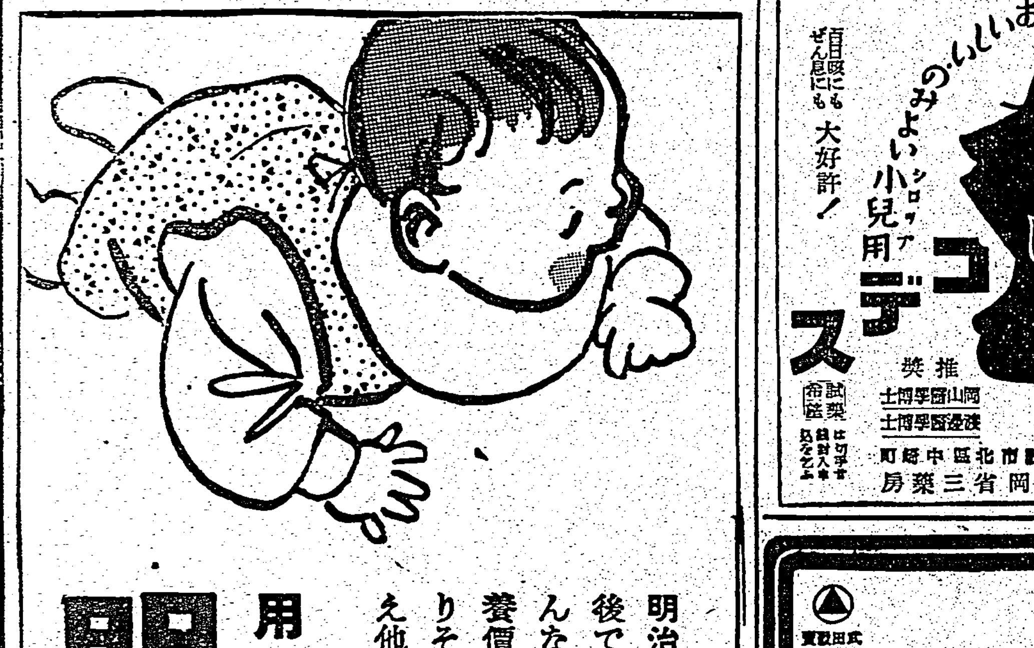

明治(赤罐)コナミルクは溶かし方が容易な上に後で砂糖を入れる樣な手數も要りませんからどんな時にもすぐ間に合つて使用出來ます。尚榮養價の點でも消化吸收の點でも極めて優れて居りその上良品の大衆化を圖るための御奉仕品ゆえ他の何の乳製品よりも格安なものであります

用ひ方が簡單で値段の廉い優良加糖粉乳

明治(赤罐)コナミルク

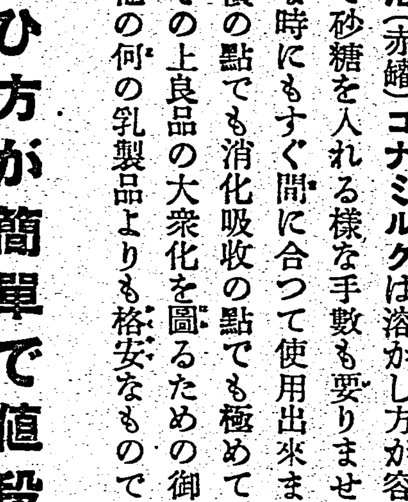


明治製菓株式會社

おいしい のみよい 小兒用シロップ セキにコデス

百日咳にも ぜん息にも 大好評!

推奨 岡山醫學博士 渡邊醫學博士

試藥 …

大阪市北區中崎町 笹岡省三藥房

虚弱の恢復に 世界的强壯劑 ネオトン

效果 本位

漫流畫園 チョプラン島之記 (宮尾しげを)(日日童話會の限定本) 定價金二円八十錢 送料 十九錢 發行所 臺灣日日新報社商事部

武田製藥

好評の 小粒ノルモザン 服みよい

新紀元 ノルモザンで胃病 藥はじめて完し!

胃酸過多・胸やけ・胃痛に

頭痛にノーシン

藥價 二十錢 五十錢 一円

全國の藥店・デパートにあり◆但し類似品に御注意

藥效と美容の二重奏

東京藥院の「西志やぼん」は皮膚病治療と美容をねらつた本邦唯一の皮膚病藥用石鹸として創製せられたものです。

●いんきん●たむし●水虫●頭瘡●あせも●た それ●そばか す●とびひ●ひびし もやけ●金創●肌荒の類など洗ふにもこの「西志やぼん」を用ふれば早くなりて驚くほど顕著に應用なる石鹸なり

價二十錢 三十錢 (全國各藥店にあり) 必ず東京藥院西志やぼんと御指名の上御購求下さい

本舗 東京藥院

東京藥院 藥志やぼん

体重増加

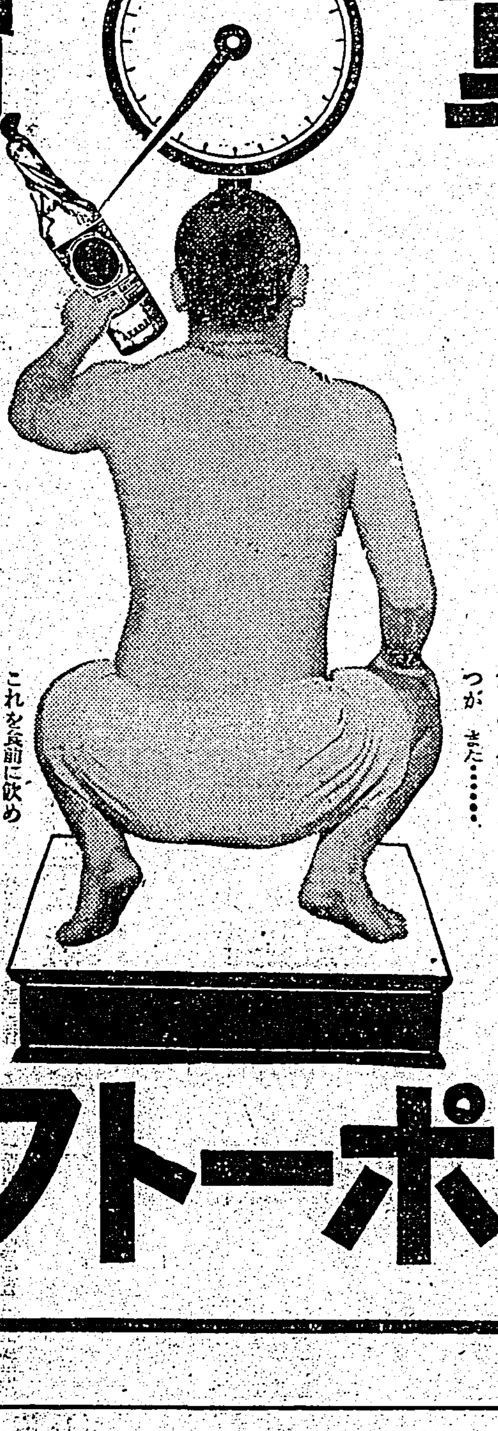

純良葡萄酒――赤玉ポートワインは種々貴重な滋強素を有してゐる 飲めばそれらが血や肉や骨格を養ふ! だから赤玉ポートワインはそれ自体身体をガッシリと太らせる働きをもつが また……

これを食前に飲めば その快適な風味は適度に舌神経を刺戟して 不思議なくらゐよく食慾を呼び 食事をおいしく進め 一方 消化液の分泌を促して 喰べたものをよく身につける働きもある!

赤玉ポートワイン